大正十一年七月二十四日第三種郵便物認可 [illegible]

滿洲報

（本報價目）每月一圓四角、六個月七圓八角、全年十五圓、報費先惠、郵票不收（外國除中國日本概加郵稅）（廣告刊費）一行十二字起碼一日每行一圓、特別地位加倍、長期者另議、以上俱以現大洋為本位、但朝鮮臺灣日本內地即以日本金幣為本位

大連市常盤町二十九番地 發行所 滿洲報社 電話（社長室 營業部 編輯部 [illegible]）

發行人 王平山　編輯人 金子雪齋　印刷人 金[illegible]

THE MAN CHOU PAO 29—31 Tokiwacho Dairen, Manchoukuo.

昭和十年三月十一日

北鐵協定手續均完了 決定十二日臨時簽字

二十二日正式簽字後卽實行移交 并發表委任滿鐵經營

作成北鐵讓渡案文之最後的協議、九日下午六時在日外務省、由東鄉歐美局長、葛滋洛福斯基氏等進行結果、至九時一切手續已完全完了、是以決定於十二日上午一時在外務省內大臣室、由廣田外相、丁公使、猶烈涅夫大使三國代表間、實行歷史的臨時簽字（國通十日東京電）

決定於十二日、實行臨時簽字之北鐵讓渡公文、分為

一、關於讓渡之滿蘇間基本協定

二、對於滿洲國支付讓渡價格關於日本保證之日蘇政府間協定

三、關於物資支付時之價格查定委員會組織權限以及履行契約之滿日蘇三國議定書

三種、該公文已決定為英文一種類、一面於十二日之臨時簽字畢、關於前記二、三項公文書、日外務省決立刻辦理諮詢樞府手續、俟諮詢二十日之樞府本會議後、國內手續、即行完了、因之決定於二十二日在日外務省、舉行三國正式簽字式、且北鐵即日即移交滿洲國云（國通十日東京電）

依在東京之正式簽字、持有三十餘年歷史之北鐵、愈將由蘇聯之手接受、成為滿洲國有、簽字之日、實為永久紀念之佳辰、是日也、滿洲國代表（大約為現交通部大臣）將特至哈爾濱、招待蘇聯方面代表等、舉行祝賀交涉成立盛大之式典、以資紀念、同時滿洲國交通部決定公表北鐵委任滿鐵經營、一任於總局之活動、北鐵現雖有由滿俄政府任命之理事、幹事組成之理事會、幹事會、但於簽字同時、即行解消、至於其他各組織、依新管理局長命令、實行改廢、又附帶事業、決按現狀整個接收、待嗣後逐加考慮云

北鐵管理局與哈爾濱鐵路局之合同擴大耳、是以當北鐵蘇聯從業員按預定退職之際、預定新採用日人兩千二百名、滿人三千八百名云

買收北鐵公債 銷售之圓滑 日財團考究中

接受買收北鐵公債之日本財團方面、因該公債今後預定繼續發行鉅額、故關於圓滑消化該公債、為期萬全、進行種種考究中、尤其由提高該公債之市場性見地、對於下記諸點、要望政府積極的援助

一、貯蓄銀行之滿洲公債所有、當此際須將現在默認之形式、議為正式承認

一、與承認現在內國債同樣清算時、須承認依購入價格之記賬

一、對於官廳各種托存金、須承認以滿洲國公債代用（國通十日東京電）

北滿鐵路接收後 新管理局首腦

設立鐵道辦事處三處 採用滿日職員六千名

於正式簽字同時、居北鐵要職之蘇聯員面、高級從業員（其範圍根據東京交涉之細目磋商）即將一齊退職、故總局方面、除任命佐原現哈爾濱鐵路局長為管理局長外、並分別行以補充任命、依此新首腦部、統制一切、一面現業將在哈爾濱（中央及南部線）橫道河子（東部線哈爾濱線以來）博克圖（西部線松浦以西）等地、新設鐵道辦事處（豫先以現地待機）以期按地域的統轄接收且新營業決根據總局之鐵道營業規定、又新哈爾濱局之首腦△局長佐原憲次△副局長平田驥一郎△總務濱田有一△工務郡新一郎△機務芳賀千代太△運輸森永富士雄△經理木村常次郎△警務竹中又喜等均不調動、事實乃為現

接收準備完了

接收準備委員會待機中

北鐵讓渡、成立已在眉睫、滿洲國、於接收後決委任滿鐵經營、是以滿鐵已決定將北鐵移入哈爾濱鐵路局管轄內、關此會任命以平田驥一郎氏為主腦之接收準備委員會、在哈爾濱鐵路局內諸般準備、業經完了、現正待機中、俟於實行臨時簽字同時即將由從來之一方的內部的準備、開始初次表面的行動、是以平田代表、關於接收事務、與北鐵管理局長魯德義氏等間、決要求現地調停即接收自正式簽字同時即發生效力、且蘇聯方面對於北鐵之共同管理權、亦完全喪失北鐵自動的成為國鐵、此在瞬間關於收諸項目全般根據總局之實施案、要求諒解並磋商、以此為基礎、魯德義局長、將對管下從業員於圓滿和平中實行讓渡、並為期鐵道運營上勿發生障碍、將發出佈告如斯北鐵接收工作之第一步、最近即將着手辦理云

皇上東渡御乘艦 及海軍之儀禮

日本海軍省已經公佈

海軍省關於當滿洲國皇帝御渡日時之御乘艦及警衛艦之儀禮、前與宮內省及其他關係方面協商、於九日公布如左

海軍省公佈

當滿洲國皇帝陛下渡日時之御乘艦及警衛艦、九日頒令如左

御乘艦比叡艦長 海軍大佐 井上正美

警衛艦第十二驅逐隊司令 海軍中佐 難波祐之

驅逐艦叢雲艦長 海軍中佐 秋山輝男

驅逐艦薄雲艦長 海軍少佐 瀨戶山安秀

驅逐艦白雲艦長 海軍中佐 澤正雄

關于滿洲國皇帝陛下蒞來訪之儀禮如左

一、日本國凡在大連、神戶、宮島及橫濱之海軍艦船、滿艦飾彩、軍艦高放皇禮砲、在橫濱並派遣儀仗隊一大隊

二、在皇帝陛下御乘艦之大小桅桿上懸掛滿洲國軍艦旗、凡日本軍艦遇御乘艦時、放皇禮砲

三、當御乘艦入橫濱港時、橫須賀鎮守府麾下之飛機隊舉行奉迎飛行

四、在各地豫定配備之儀禮艦船如左

大連 岩手與多摩內之一艘及第十五驅逐隊

橫濱 那珂嚴島及那智

神戶 白鷹

宮島 天龍

五、如天氣佳良時、聯合艦隊實施如左事項

（甲）四月四日於男女群島西方海面、行奉迎御乘艦及供覽軍容之儀禮

（乙）四月廿四日當御乘艦進宮島港前、以一部分潛水艇供覽潛航作業、第一艦隊停泊宮島奉迎（國通十日東京電）

行將東渡之 皇上奉迎歌

日本文部省 分發小學校

日本文部省、為奉迎滿洲國皇帝陛下、謹作「滿洲國皇帝陛下奉迎歌」並命東京音樂學校作曲發表、當即分發全國、最近業已完成、於八日令小學校兒童等練習、以便在奉迎皇帝陛下之行列時歌唱、茲將奉迎詞大意譯之於下

一、奉迎歌

一、大陸風靜 春和日麗 吾等欣々喜喜 奉迎之滿洲國皇帝陛下

二、蘭花御旗 與日章旗交輝 吾等敬謹 奉迎之滿洲國皇帝陛下

三、新興邦家之榮 東洋和平之基 今日榮幸 奉迎之滿洲國皇帝陛下（國通十日東京電）

御訪日紀念 發行郵票四種

日遞信省為紀念滿洲國皇帝訪日、特發行一錢五厘、三錢、六錢、十錢四種紀念郵票、訂自四月二日開始出賣、並規定凡御駐蹕地及御巡遊地之郵便局皆使用紀念戳記、至於紀念郵票之圖案意在表明御歡迎與滿日親善之意、一錢五厘及六錢之郵票上、御乘艦比叡、與遼陽白塔、並綴以蘭花、三錢及十錢者繪赤坂離宮並滿日主要產物之高粱與稻穗、票面文字為滿洲國皇帝陛下御來訪紀念、頗為美觀云（國通十日東京電）

三十週年陸軍紀念日

南軍司令官躬臨忠靈塔紀念祭 并舉行空中分列式講演遊行等

三月十日為日本陸軍紀念日、亦即日俄戰爭中決定日本興亡之奉天會戰大捷之三十周年紀念日、關東軍司令部所在地新京、除在忠靈塔、於南司令官、津田駐滿海軍部司令官等列席之下、舉行記念祭外、尚舉行旗行列祝賀會講演會展覽會等、此外並於午前十時起舉行空中大分列式、以戰鬪機表演高等飛行妙技云

回顧三十年 舉行入城式

奉天之紀念日

奉天係奉天大會戰之戰場、其意義尤深、故所舉行之紀念、亦較他地盛大、主要者為當時之回顧、其程序如左

△午前九時起、在小南關南方無線電台西方千公里地點、舉行壯烈之攻擊陣地紀念大演習

△閱兵式、奉天入城式、午前十二時起、在城內大南關大街、由守備隊司令官對參加演習部隊全體舉行閱兵式、繼即模擬舉行三十年前大山滿洲軍總司令官之莊嚴入城式

△記念行進及旗行列、入城式告終後、即分二隊、向忠靈塔行進、參加人員一萬五千

△臨時大招魂祭午前十一時半、在忠靈塔、於滿日官民參列之下舉行

△紀念祝賀宴、午前零時半起在高女講堂舉行

△戰跡長途賽跑、午後一時起、開始忠靈塔北陵間往復之長途競走

△軍用大游行、午後一時起以軍用犬百頭游行市中

△日俄戰役俄國戰歿將士墓地參拜、午後一時半起、至墓前滿日各機關代表、參拜並獻花圈

△軍隊慰安會、午後一時起四時止

△日俄戰役從軍者座談會、午後三時在大和旅館舉行

△紀念講演、午後六時起在春日小學校講堂舉行

南司令官述感

由俄國爪牙中救出滿洲

當第三十回陸軍紀念日、南軍司令官、述所感如次

本日為第三十週年陸軍紀念日、時值一九三五年所謂非常時、在此為日俄戰爭古戰場之滿蒙大地、迎此意義深長之紀念日者、良深感慨、夫日俄戰爭者乃當時僅為東亞一小國之日本、與跨耀於歐亞大陸之俄羅斯大國、為由其侵略之手、救出滿洲、特賭國運、以全國民總動員、與之決輸贏、回憶當時之日本國民、曾如何苦心及真誠之努力、絕非口筆所能表現者也、因此戰爭、島國日本、一躍而成為世界之日本、非但由俄國之爪牙救出滿洲、亦可視為大陸進展之第一步、嗣經幾多變遷、其間經過許多曲折、漸次退縮、甚至發生排日侮日、致先人偉業之跡、殆將瀕於危殆、滿洲事變、誠可謂為由東北軍閥之苛政救出滿蒙、以東亞之和平為目標而發生之第二日俄戰爭、實亦為日俄戰爭偉業點睛之戰爭也、且因此事變、滿日兩國以遠東安定之礎石、遂擔起東亞和平之重責、又滿洲國鞏固之建設、於處置軍縮會議及脫退國聯之効力發生期、可形成强力之支柱、所謂一九三五六年之危局、乃對滿日兩國民、將降下大任天與之試練、吾人須突破此試練、方能完成日俄戰爭時先輩之遺業、能克服此試練後、方能達到東洋和平之地步、當此非常之秋、想至此心中不禁勇躍之至、但欲徹底遂行聖業、吾人須將日俄戰爭當時舉國一體奮鬪真誠之努力、整個移與滿日兩國國民、以大同團結更須鼓舞不退縮之勇氣、積極邁進、且確信安慰為滿蒙柱石先輩勇士英靈唯一之道在乎滿日兩國民之奮鬪也、於茲聊表所懷、藉以為此意義課長之紀念日祝福也

北鐵蘇聯從業員 組不歸國同盟

要求現地支付退職金

仄聞北鐵蘇聯從業員、以接收簽字期迫近、關於退職金之支付問題、能致該等生死關頭、對其成行正注視之際、多數之不歸國蘇聯從業員於數日前奮起組織不歸國同盟、內部設置有交涉局、對策局、交涉局專負向日滿關係官憲要求交涉現地支付問題、交涉不成功時、移於對策局第二段的手法、拘禁哈爾濱及沿線各驛之幹部、貫徹其現地支付之目的正決議着手實行云

南軍司令官 參拜孔子廟 十二日之春丁

定於十二日舉行之春丁祀孔、南關東軍司令官、亦決定於當日赴南關孔廟參拜、查軍司令官之參拜孔廟、此實為第一次

鞏固滿日華蘇之聯繫 確保東亞永遠之和平

廣田外交工作逐步奏厥膚功

廣田外相所抱負之外交方針、蓋在鞏固滿日兩國特殊關係、藉站在此基礎上、以舉中日親善提携之實、一方復謀調整與蘇聯之國交、本此在滿日華蘇間作成鞏固之聯繫、用資確保東亞永遠之和平、查廣田外相自就任以來、即自主的徐徐實行此種工作、於今以北鐵讓渡成立為契機、對滿日蘇關係之好轉、已有莫大之希望、且對華外交之基礎的工作、已著々奏厥膚功、元老重臣方面、所以特別希於廣田外相者亦即在此、則對其外交方針、尤能支持其對中蘇政策者、殊堪注目（國通十日東京電）

中國表示自力更生 日本卽予援助

外務省所持對華態度 不能應諾不生產借款

有吉駐華公使、於與孔祥熙、汪精衛之會商席上、雖會受經濟援助之懇請、預定俟四月上旬、有吉公使歸朝後、方能樹立經濟提携之具體策、現在日外務省所持之態度大體如下

一、中國方面、為補助共產軍討伐費及行政費之不足、雖希望借款、但日本對於不生產的借款、實難應諾、且擔保之關稅剩餘及鹽稅收入、為數極少、尤其統稅、已為棉麥借款擔保、是以按事實上、亦不能應諾

一、日本始終以促進中國之自力更生為第一義、故中國若能先表示自立更生之具體策、要求購入建設材料時、日本則有依設定信用長期借款之經濟援助與技術援助之準備云（國通十日東京電）

汪精衛接見 陶許及高惜冰

行政院汪院長九日上午九時在政院接見就任內政部政務次長陶履謙常務次長許修直總務司長萬歆猷、聞陶等對內政部部務多所請示、汪院長均一一加以指示、又新疆建設廳長高惜冰亦於九日晨十時赴政院進謁汪院長、關於新省各問題有所請示（十日南京電）

英美在華活躍

英使南下美使亦將赴寧

英國駐華公使賈德幹氏、十一日午後啟程南下、其目的謀與國民政府折衝對華共同借款問題、聞美國公使詹森亦擬於本月杪或下月上旬赴寧、英美兩國之策動、殊堪注目（十日北平電）

外交界息、駐華英公使賈德幹、九日下午由平、搭滬平通車、南下來京、約十日晚可抵、聞賈氏此次南下將在京作較長時間之勾留（十日南京電）

全滿署長會議

十二三兩日在關東局舉行

全滿警察界之大異動後、乃以適材適所主義、刷新陣容、以圖大為整備、關此長岡總長岩佐警務部長就任後之最初署長會議、於十二十三兩日在關東局舉行、該會議除討議新陣容外、並磋商關於滿洲國皇帝陛下御渡日之警備、其成行頗為重視云

楊猴小斃命後 殘匪亦肅清

楊猴小斃命後、殘匪竄五鬼、老當、莽河一帶、連日被剿匪軍包圍、已澈底解決、正清繳槍械中（十日榆林電）

櫻花盛開時 童子團東渡

與日少年交驩

滿洲國訂以櫻花盛開之四月為期、派遣第二回之童子團廿名渡日、一行於錦州省教育廳長魏象賢氏領率之下、訂自四月一日啟程、在東京時除奉迎渡日之皇帝陛下並於各地與日本之少年團交驩外、並歷遊種々文化施設及名所勝蹟

孫文逝世十年 舉行紀念祭

三月十二日為總理逝世十周年紀念日、國民政府已定是日上午九時、與中央黨部在中央大禮堂合併舉行紀念典禮、國府參軍處典禮局已於九日通知各院部會職員屆時前往參加（十日南京電）

暗殺有吉公使之 陰謀已經發覺

朝鮮黨員在南京被捕

朝鮮〇〇黨員暗殺有吉公使陰謀已被發覺、犯人於當地被捕、中國官憲因更進一層嚴重警戒云（十日南京電）

察省募保安隊

二百名過平赴張家口

察主席宋哲元、前曾決定新募保安隊五千名、玆聞已在保定徐水方面募得二百餘名、由韓紹琦率領、六日過平赴張家口（十日北平電）

葉楚傖就任 中宣會主任

指示工作方針

中央宣傳委員會主任委員職務、業於中央第一六〇次常務會議、推定葉委楚傖擔任、玆悉葉氏決定九日上午八時到中宣會就職視事、並悉刻已通知中宣會各科總幹事以上工作同志、定九日視事後召集訓話、俾指示工作方針（十日南京電）

蒙邊徵稅問題

軍分會調停中已經解決

關於蒙邊徵稅機關設立問題、向即為內蒙與綏遠當局間糾纏未決之問題、內蒙方面、為與綏遠方面之稅關對抗、上月中旬乃特於蒙綏縣處之烏里察布盟旗及伊克服盟旗設徵稅機關、同時並派蒙兵五百餘名、保護該機關、綏遠省比示派王靖國部第七十師步兵一團及趙承綬部騎兵一團赴該地、與蒙兵對峙、雙方形勢一時曾頗緊張、玆聞軍分會已出而調停、合綏遠方面將所徵一部充蒙政會之經費、因此蒙政會式不致再堅持設縣徵稅矣（十日北平電）

以總理大臣名義 分電各方致謝

於慰靈祭賜予祭電幷供品

八日之慰靈大祭日本各機關會紛紛致電表示弔意、滿洲國方面、乃以滿洲帝國國務總理名義分電各方致謝

致岡田首相 當奉勅命舉行建國慰靈大祭之際、承賜弔電及供禮、實不勝感激、奠禮託庇圓滿告終、謹對閣下之隆情厚誼、表示謝意

致林大角兩相 當奉勅旨舉行建國慰靈大祭之際、承蒙代表貴國海陸軍賜誠懇之弔意、感激無似、奠禮託庇圓滿告畢、謹向貴國陸海軍之厚誼、深致謝意

致廣田外相 （前略）蒙貴大臣代表貴國政府賜懇篤之祭電、無任感佩、兩國國交今後當益臻親密、至堪同慶、於茲謹致謝意

川省災情嚴重 賑濟五萬元

四川省政府主席劉湘、以川省災區形勢嚴重、電請行政院提款救濟、行政院交內政財政兩部、及賑務會合辦、並由上海籌募各省旱災賑務委員會、撥款五萬元匯川賑濟（十日南京電）

今日本報兩大張

遺失聲明作廢

本號遺失去歲永興塘德記立與姜伯玉名下存錢條一支、係康德二年古曆四月初一日為期、現小洋壹百貳拾圓、嗣後無論落於日滿鮮人之手、概作無效、特此登報聲明

安東省七道溝永興塘德記啟

招聘全滿地方事務員

一、旨 為提倡公民教育普及關事蹟採訪徵論、廣募會員、以資提携改善生活涵養道德為宗旨

一、資格 須對地方教育歷有經驗或交際擴大者為合格

一、年齡 二十五歲以上六十歲以下

一、額數 二十名為限

一、待遇 特別優厚支給

如有志之士速將履歷書及相片先寄本支部外務係、如其合格函復照章應繳納入會費五圓註冊並取妥實商保一家、詳細會則函索即寄、但須附郵費三分四張、或親身持履歷書前來本支部接洽均可、特此週知

在奉天商埠地一經路六緯路 奉天大日本帝國領事館認可

社團法人 帝國公民教育協會滿洲總支部

本會總裁 前宮內大臣 田中光顯

本會理事兼支部長 澤本孟虎

緊要聲明

啟者本號執事人孫世學字品一、因有他就、已於舊曆正月十六日正式出號、今後對於同興順德記商號、勿論如何、概與孫某無關、其經手事宜均行交代清楚、倘有在外川往措借種切、敝號不負責任、恐未週知、特此登報聲明

大石橋同興順德記啟

郭耀廷

安東省立鳳城師範學校續招新生 廣告

本校續招新師學生三十名、初中畢業者為合格、三月十日考試、簡章函索即寄、校址鳳城文廟街（即前奉天省立二師）

丟失地照聲明作廢

啟者敝號前買李兆東地一段、係李文增領名大照一張、肴字四百一十六號、中地二畝、坐落西豐縣二區平嶺村、於三月三日去領新契紙、經手人不慎遺失、呈請官府備案外、特此聲明、登報作廢、無論落於日滿韓何人之手、概作無效

登報聲明人 西豐金麗昌啟 三月四日

新京晉隆洋行歇業啟事

逕啟者敝行前因業務關係不克整頓、於康德元年陽曆七月二十日經由東西双方決議、停止營業、即於歇業之前、將內外金錢擔保一切事項辦理結束、大凡關於晉隆洋行名義對保事項應即完全失效、自歇業之後、無論任何方面存有晉隆洋行之擔保執據者、應向債務人方面自行交涉、其事無分巨細、概與本號無關、恐未週知、特此鄭重聲明

本行特啟

滿洲國憲兵訓練處學兵募集廣告

一、目的 服務滿洲國軍事警察而養成滿洲國軍之模範軍人為主

二、資格

（一）限滿洲國人家在滿洲國落戶多年並此後永住滿洲國者

（二）年齡限十八歲以上二十二歲以下

（三）學力程度須在初等小學卒業程度以上

（四）體格身體强健身長大致在五尺三寸以上五尺八寸以下體重十二貫（約七十五觔以上）

（五）品行端方思想純正未曾在軍警界服務須志願在滿洲國軍隊至少服務三年者

（六）永住滿洲國內有家族身元（住所親權者等）之保證人須有縣長或其他機關委任職以上者證明

三、採用後之身分及待遇

（一）學兵採用後入本軍管區憲兵隊約兩星期後入吉林憲兵訓練處受十個月教育卒業後為憲兵上等兵在此期間中按附級給與薪俸膳費及被服均為官發

（二）憲兵之待遇 憲兵除發給上等兵薪餉外每月並發給憲兵加俸七元上等兵七元五角能力優秀者六個月升進少士後一年晉級中士其後得逐次晉級為將校

（三）在訓練處內教授日本語優秀者給與通譯加俸

四、募集人員 六十名以內

五、呈遞志願日期 自二月二十日至三月二十日間

六、試驗日期 四月一日至二日身體檢查同月三日至五日學科試驗

七、採用發表 四月十日

八、呈遞志願書及試驗地點 吉林省城巴虎門裏第二軍管區司令部

九、呈遞志願書方法

（一）外埠志願報名者到就近縣公署領取另紙志願書二份各附貼本人光頭二寸半身相片在三月二十日以前呈繳第二軍管區司令部傳達處（郵寄亦可）

（二）埠內及省城附近報名時由本軍管區司令部傳達處隨時發給志願書二份呈繳手續同右

十、合格者發表方法 合格者直接通知及揭榜曉示

大滿洲國康德二年二月十一日

軍政部大臣 張景惠

同感於鄭總理自立論 文化工作採漸進主義
岡田首相表明對滿方針

丸山浪彌氏(政)在九日之衆議院正式會議上、關于滿洲問題、質問如左

在第六十議會上、陸相謂不能豫料滿洲事件費之豫算化、又在本議會上、亦作同樣答辯、未審眞意何在？其次在武斷工作方面雖無遺憾、然文化工作亦得着手進行、竊意務須開始訓導民衆之工作、藏相因何竟未提出移民會社案

鄭總理當建國紀念日述志曰、如一總以小兒可愛而抱之、則小兒不能以試步矣云云、政府對此作何想乎、今後將執何等之對策乎？

又日中國經山海關入滿之苦力約三十萬、關此自小處之、滿日兩國政府以大礙前途、磯前參謀長時代軍部即要和民族精神而有意行强力與苦力移民對抗乎、政府爲使徹底與滿洲國要人之滿日不可分關係、將採何種之對策乎

岡田首相　滿日兩國之不可分關係、在滿日議定書上已有明文規定、余於凡有之機會上、即努力徹底之、鄭總理所談、余對之亦有同感、故須早日使其步行也、關于文化工作、竊意應充分尊重國情習慣、而採漸進的工作云、

兒玉拓相　對於文化工作、須有不斷的努力、當努力維持治安時、同時並應努力爲應國民程度之文化施設、爲使滿日不可分關係深遠、心與心之接合殊爲重要、在必要以上之中國人移民、須有以制止之、關於移民會社目下正愼重審議、藉期其萬全云云(國通十日東京電)

救濟金融方案
孔祥熙携滬與各方會商 首要目標切勿自相驚擾

關於上海各工商團體、電請政府請求救濟金融事、行政院汪院長已令財實兩部及上海市政府妥謀救濟一並於五日電覆上海市商會、六日行政院復開會討論此案、業已擬定救濟方案由財部孔部長携滬刻正與各方會商、即可決定具體辦法(十日南京電)

財政部長孔祥熙、九日上午在私邸召各界領袖共商救濟市面辦法、到者除孔本人外尚有吳鐵城、鄒林、陳行等二十餘人、會談計三小時之久、對救濟目前各業之衰落主張除各界努力自救外、並望政府竭力援助、首要目標爲切勿互相驚擾、力持鎮靜、因現時經濟狀況、並不十分困難、只須上下同心、則亦無所謂難關、聞磋商結果甚佳、日內將再開會議(十日上海電)

賀耀祖赴土
四月十日放洋

駐土耳其公使賀耀祖、放洋之期、聞有展延之說、外間不免揣測、據確息、賀公使本定本月十三日搭輪前經土京履新、惟因此次中國在西亞設使館、係爲創舉、關於租賃使館署址、以及開辦一切之應需佈置、均須預爲妥辦、現距登輪之期、不過六日、勢不得不展緩行期、妥爲籌備、至確實放洋之期、則爲四月十日云(十日南京電)

皇帝駕幸東都時 供覽清朝秘寶
後藤朝太郎苦心蒐集品

日本宮內省爲慰滿洲國皇帝陛下御駕滯留東京之旅情、決由上野帝室博物館所藏物品中、選擇關於中國滿洲之稀罕書籍繪畫等約五十色、以陳列行在之赤阪離宮內、以供御覽、現正爲此、作種々準備、同時在日本素以『中國通』著聞之後藤朝太郎氏、亦擬陳列其秘藏之珍品、以後藤氏前後會赴中國約五十次、每次蒐集稀世珍品、現在後藤氏居處之每室、均羅列此等蒐集品、有如山積、此次決由其多數藏品中、擇其多年秘藏外間未覩之清初康熙帝御璽、及夏衣樟圍、以供天覽、其餘應陳列者則俟與博物館方面磋商後再爲選定

按御璽爲金製、乃三寸平方之扁平者、印面刻『康熙御筆之寶』、爲康熙帝居常使用者也、圍似仿斗篷、以布地繡以精細章文、躍然生動、更織以錦龍、且龍爲五爪、是徵皇帝外、他人不得用、允稱妙品、(按凡繡有龍者皇族四爪、臣下三爪)夏衣亦精貴無比、均經三百載而毫無傷損者、滿洲國皇帝陛下御覽先祖遺品、當必欣慰、茲者後藤氏惟有掬誠恭候聖駕東上、據後藤氏云『此等珍品、爲余廿載前在北京邂逅而得、其後即以家實秘藏至今、以余揣度、當爲皇帝所未嘗御覽也』(寫眞爲後藤氏及其秘藏珍品與御璽)

廣田外相協議招待 美經濟視察團
邀請實業界發表其抱負

美國經濟視察團一行、由團長前駐日大使佛普士氏率領、於日本朝野期待中、乘杜拉斯福總統號愈將於四月五日、抵橫濱港、是以廣田外相、特於八日下午在外相官邸、招待日本財界、實業界巨頭、關於美國遠東經濟視察團一行之待遇方法、舉行懇商茶話會、當由廣田外相力說「增進日美關係、乃在兩國經濟關聯不可分密接之連鎖上、第一必須樹立之事、是以日本之財界有力者、務須與該等接觸、爲達成彼等所負之視察日本經濟躍進現狀之重要使命、深望與以萬全之助力、藉資於促進日美國交親善上、投一礎石」等語、外相更說明爲該視察團一行重要視察目的之中國最近情勢以及其經濟狀態、以使彼等之對華認識深刻、如斯廣田外相顯其抱懷之對美、對華經濟外交、披瀝其所信之一端、對於民間有力者、實行工作者、當此際頗可注目(國通十日東京電)

對日一萬萬金圓借欵案
巴西已承認

巴西聯邦商業會議所、八日發表應諾日本提案之對日一億金圓借欵案、按上述借欵係以之用於充當改組巴西商船公司爲第一目的者、至於日本方面同意此項借欵之原因、會提案須用之於建設築造船舶之近代的造船廠、精治鐵廠、或用之爲發掘煤田之補助金、且償還金以購買巴西物產充之、於是双方始見同意、該借欵之內容如左

一、金額一億金圓(約日幣三億五千萬圓)
一、償還期間十六年
一、利率年五分
一、用途改組商船公司

北鐵讓渡經過
及其協定之綱要　(五)

一、在支付保證問題上、可由日本銀行引受之、除於現實上取得滿洲國發行之債券外、更要求日本政府判准該債權、

一、至於此外未解決之問題如下

一、關於接收鐵路、我方以協定簽字後一個月爲基準、蘇聯主張與簽字同時着手履行、

一、蘇聯方面主張當協定物品價格不相當時、主張以第三國之委員介入於滿日蘇三國調停委員長、關於蘇聯從業員退職津貼之支付方法、同日遂由蘇方提出具體案矣

(六)廣田、猶烈涅夫第六次細目交涉●

於十一月六日之廣田、猶烈涅夫會商上、猶烈涅夫大使提議關於物質支付商品之種類、其種類計小船、機械、器具(電氣機具)漁網、生絲、絲織物、米、茶、此外及滿洲國之大豆小麥等、更提議希望關於上述商品、在簽字後六個月以內締結購買契約、於兩年半內引渡、關於購買價格、依然主張當意見未見一致時、加入第三國人設置仲裁調停委員會、藉資可以決定最低價格、至於決定價格之意見不能見其一致時、則以現金支付之、對於退職津貼支付方法、前按北鐵規定、諒解於三年內分割支付、現忽又變更態度、提議一時支付之、至於北鐵財產中須經蘇聯方面保存者、除總領事館之建築物外、並主張圖書館藏書之一部、與學校、醫院亦包含在內

(七)廣田、猶烈涅夫第七次細目交涉●

十一月十三日、猶烈涅夫氏訪問外務省、與廣田外相歷談四小時許、在細目折衝上、此番會商結果、有顯著之進展、計双方意見已見一致之條項如左

一、滿洲國政府因蘇聯政府同意於北鐵讓渡協定簽字時再調査編製北鐵之貸借對照表、乃向哈爾濱北鐵代表發出訓令、蘇聯代表與滿洲國代表業於哈爾濱開始共同調査故於簽字時蘇政府即向滿洲國方面交付該追加貸借對照表

一、物品支付年限爲二年

一、關於現金支付中應兌條件、如將來日本紙幣對瑞士、法郎發生八分或八分以上之變動時、則於滿蘇兩國方面、補償匯兌差額

一、滿洲國方面將引渡物件中蘇聯領事館並領事館員宿舍之建築物及圖書館藏書中凡關記述蘇聯關係者無償永久貸與蘇聯(學校醫院及圖書館之建築物則歸滿方)

至於双方意見尚未見一致者如左

一、支付保證問題
一、價格裁定問題
一、退職津貼之支付方法
一、接收問題

(八)廣田、猶烈涅夫第八次細目交涉●

十一月廿六日、爲解決以上未解決之懸案、廣田外相、猶烈涅夫大使又行會見、顧蘇聯方面依然反覆陳述其從來之主張、並未表示何等具體的讓步、故在當日會商上未示有何等進展、只是双方各主張其各自之意向而已

(九)廣田、猶烈涅夫第九次細目交涉(廣田外相提出仲介案)(未完)

革命軍發出最後通牒 要求現政府即時辭職
革命軍得海上精銳部隊應援 大有一氣直搗首都雅典之勢

反政府軍海上部隊將愛琴海上諸島完全佔領、已握得制海權、因更進而集結於嘉巴拉灣、於嘉梅瑪士將軍麾下革命軍在背後掩護之下、大有一氣直搗首都雅典之勢、七日向查理達力士總理發出最後通牒、要求現政府即時辭職、政權交與前總理魏尼澤洛斯、如不容認上述要求時、革命軍海軍即從嘉巴拉灣直搗雅典、向首都施以砲擊云云(十日雅典電)

以蘇特烏爾瑪河一線相隔、對峙已久之陸長孔德留斯將軍麾下之政府軍與嘉梅瑪士將軍指揮下之革命軍、自七日午夜、愈將開火作最後的決戰、而展開戰線綿亘數英里之一巨大之激烈鬪爭矣、其雌雄歸趨、現雖難以驟加斷定、然革命軍因得精銳之海上部隊應援、據觀早已進而移於攻勢、政府軍則以天氣依然未見好轉、空軍活動每有掣動不能如意之概、重砲隊、輜重隊則因白雪塞途、進退不便、故其在山河之策戰上、殊有苦心慘憺之勢云

魏尼澤洛斯受傷 逃往亞歷山大
意大利派艦赴愛琴警備

據在希臘寓羅港停泊中之猶哥斯拉夫汽船維頓瓦號所接之無線電、謂革命軍首領魏尼澤洛斯氏受政府軍砲擊負有重傷、搭乘驅逐艦由地中海南下、逃赴對岸埃及之亞歷山大方面、再者鑑於希臘反亂惡化之意大利政府於八日午前、急派軍艦三艘赴愛琴海方面警備云(雅典電)

保土兩國之情勢 未至非常緊迫
人心不安國聯苦於諒解

自希臘內亂東漸、保加利亞、土耳其兩國政府、益致力於鞏固國境之警備、試徵諸保加利亞政府向聯盟提出覺書等、於是土耳其、保加利亞兩國間行將以干戈相見、巴爾幹半島復有再化爲戰火之巷的誇大消息、遂流布於世、顧按兩國之情勢、尙未至於非常急迫、故聯盟當局對於巴爾幹半島之人心、爲何竟表示不安、殆執苦於諒解之見解云(十日日內瓦電)

暹羅國民會議
已正式承認新王之即位

暹羅國民會議、由七日夜至八日拂曉、舉行重大會議、結果、正式承認前暹王任馬險豆爾親王即位爲暹王、因新王年尙幼、乃決由皇族鑪人重臣一人組成攝政團、攝理國政(十日曼谷電)

方正縣城 一部被匪佔

位於哈爾濱與三姓中間、面向松花江之三江省方正縣城、自八日夜半至九日拂曉、突被張尙志、謝文東、李華堂之股匪六百名包圍、當出縣城內之滿洲國警察隊與之應戰、一時市內頓呈大混亂狀態、嗣因警察隊子彈缺乏、致縣城一部、被匪徒古領、並因匪賊在城內放火、嚇得住民紛紛逃難、安樂城內頓化成阿鼻叫喚之巷、縣城內老幼婦女混亂中、雖有日人十二名、稅所參事官、中野警務指導官、雖在旅行中、而警務指導官增田順治、望月登、同石毛保治、經理官堀米竹男、副參事官尾形義道及小學校教員某等、均集於縣公署防戰中、但因電線被切斷、其後情況毫不得知、至安否頗堪憂慮、接得急報之延壽縣警察隊、通河之滿洲國第三七旅、當即出動、據其後之情報、李華堂匪備有迫擊砲二、重機關槍五架、輕機關槍十七架、極爲頑强云

意軍屯集東非
正式軍及志願軍號十萬

意大利政府准備開往東非洲之軍隊、爲數甚夥、第一批開往東非者計正式軍隊兩師共三萬人、連同築路工人、飛機隊、坦克車隊、砲兵等此外尙有預備開往東非之此西斯黨志願軍七萬人、等法軍隊現已開抵東非(羅馬電)

昭和十年度總預算案 貴院正式會議已可決
終照政府原案整個通過兩院

昭和十年度總預算案、已於八日貴族院本會議可決、是以達二十一億九千餘萬圓空前之尨大預算、一分一厘、亦未削減、按政府之原案、整個的通過貴衆兩院、終告成立、因之政府、關於今後之實施、爲期萬無遺漏、極力督勵各省事務當局、一面在議會決將與預算具有密接關係之赤字公債法案、臨時利得稅法案政府貸付金處置法等以及其他重要法案、完全附諸衆議院、是以今後將對該等通過傾其全力、至於占有絕對多數黨之政友會以野黨立於反政府之立場、尤其政友會關於臨時利得稅傳將修正至不影響稅收額程度、預想將發展至舉行兩院協議會、且政府貸付金處置法案亦爲不許樂觀之情勢、又美濃部博士說問題、成行亦極可重視、是以預算案雖通過成立、但仍不得俄然樂觀云(國通十日東京電)

對於臨時利得稅 政府頗爲憂慮
政友會持有修正之意嚮

日本政府方面、對於利得稅案之成行頗爲憂慮、因八日之明年度預算、將要成立、假令臨時利得稅案、被抹殺時、關於缺陷之三十萬歲入應如何補充之、頗有問題、政府方面如果至萬一之際、有招開臨時議會講求其善後策之方針云(國通十日東京電)

對於政友會之修正意向、政府方面關於大藏省當局之預通過兩院預算案之際財政上似爲減收、因此之大修正政府方面確爲不能應諾、衆議院之修正案通過後、須受貴族院之再修正兩院協議會後有歸還政府原案之形勢、爲該案關係政府政友之行動、爲預想中必有一段之惡化云

政友會於八日午後五時、在芝三緣亭開院內外總務會、久原、前田、堀切、松野、岩崎、近藤、藤本、東、田子、安藤、加藤、花城、岡田、宮見、高橋各總務、山崎政調會長、若宮幹事長等出席、關於臨時利得稅法有所協議、大體如左

一、基準年度、以五六年與四五六年修正之事
一、有計算以上之收入時、充當農村救濟費

附有以上之附帶決議及加入承認技術的修正、其意見始已趨一致、午後六時四十分散會(國通十日東京電)

小說　佳人之奇遇
東海散士著　劉孔齡譯　香月倚繪　(禁止轉載)　(二十)

幽蘭能以伶仃弱質之姿、奮袂赴父兄之難、及其一見知遇之感、誓終生不渝之盟、表今世之永訣、更勵散士之前途、實可謂一世之女丈夫、嗚呼、奇節如是、秀才如彼、忠孝姿色兼備、猶不遇時、流離飄零、蒼昊不之相、更與以災厄、皇天后土、何其酷哉、蓋聞梅蕾魁者、霜雪殘之、而後始有微妙之香、豪傑不遇、造物頻加之以厄難、乃成萬世之功名、天道至微、誠不可知、惟思紅蓮范卿之前途、皆不顧一身之榮辱、懷恢復國家之大志、其任重、其道遠、今以私交之故赴幽蘭之厄運者、似有未盡於情、或別存深意乎、抑幽蘭以妙齡弱質、決死救老父之難、見其危而不忍分袂、與共赴其難乎、獨問獨答、憂愁交至、疑團愈難解、擧首回顧、山河如舊、依然麥秀而草亂、人去時移、陽落西山、晚風揚波、杜鵑徒牽離情、極目蕭條、覩之惟傷散士之情耳、散士乃回棹而歸費府、由是快々不樂、寢食俱廢、憂形於色、他人不知其故、皆以爲病痾再發、多勸保養加餐、散士竊藏幽蘭之書於篋中、時取讀之、忽而麗顏立前、溫語入耳、忽而憤恨交集、胸結不開、心鬱不散、殆至廢讀、於是日放蕩於山水之間、以暢幽懷、流水年華、春逝夏來、一日策杖步遊絕景山之公園、過春闌橋、下凱旋街、凱旋街者、當費府之中衢、革命之役、法將拉法夷得年尙幼、感美人之義擧、傾產搭身、盡力於美國之獨立、猛戰勇鬪、見者爲之感奮、聞者爲之興起、戰功亦多、美人感其義、於凱旋之後、作凱旋形像、以誌嚮往、欲垂將軍不朽之功蹟於後世、乃取凱旋爲街衢之名、佛蘭克林之墓、亦在此、散士慕佛蘭克林之爲人、欲謁公之祠堂、入門叩拜、微見僅一苦石、孤立於青草中耳、嗚呼、公爲名、當國家艱難之時、公年過五旬、能超萬里之山海、伏闕以諫英王之非、歸而揮淚戒美人之輕擧、又說法王以解兩國之紛亂、英王不之容、漫用兵威、擯加抑制、事勢至此、知不可爲、乃奮而誓與美國之自由共存亡、間關奔走、席不暇暖、遊說歐洲强國之君王、遂感動法西兩邦之君相、結合從之盟、美國之獨立、依公之力者誠多、而墓碑僅刻有佛蘭克林之數字耳、噫夫富貴之徒、驕侈逸樂、無益於國、有害於世、或擅威權、以凌下民、成徒文飾碑銘、以欺後世、或建立寺院、以祈死後之冥福者、豈可與之同日而語哉、且公學貫天人、數蹈危險、立於霹靂之下、遂悟電氣之理、當時世人皆嘲曰、腐儒空談、無益實用、公聞之曰、俗人汲々於目前之利、而無遠大之志、志士則惟永遠之計是務、而不顧目前之利、百年之後、必有知我者、今電線如梭、隔萬里之海外、一瞬間、語言可共、陸馳鐵道、海蕩艦船、陷城療病、電氣之功利、更僕難數、公之言、已信而有證矣、夫布衣韋帶之士、而能動王公將相、以一國之興廢決於片言之間者、其何故歟

總發行所
奉天城內鐘樓南
營口東大街
新京大經路
哈爾濱道外正陽街
大連監部通

廣生行有限公司啓

學生欄

鳳城各校日語教員 開日語研究會
出席各校日語教員十餘人 票選正副會長及各股幹事

鳳城縣街各中小學校日語教員、與爲改善日語教學方法起見、特由本邑省師日語教員東繁人發起、開催日語研究會、傳學生日語程度、逐日增高、於三月三日午前十時、假四小校址、開第一次會議、計到會者除省師日語教員東繁人、縣立中學日語教員金山勇、縣教育會正會長馬子顯、副會長袁中一、縣立女師日語教員王萃一、並民衆日語教員李錫一外、有縣一那志岐、縣二曲書、助縣三齊化民、縣四關淑玉、縣五李紹岩、關帝廟私立小學何春浦、清眞私立小學于松濤、商立小學劉玉書、中鳳城北山小學劉乃賓等日語教員十餘人、首先選舉正副會長及各股幹事、茲將當選人員列下、正會長金山勇、副會長王萃一、常務股幹事李紹岩、李錫一、會計股幹事東繁人云

茲將討論協議及諮詢事項列後

一、本會自本年三月份起、每星期日上午十時至十二時、開日語教法研究會一次、除研究文教部規定之高級日語課本之教法外、并研究其他日常之應用日語日文

二、各校教室均須添購五十音圖表一份、張貼教室牆上、以便兒童學習

三、參觀 本年春季五月間籍櫻花會之機會、縣街各日語教員、赴安參觀日語教法、(約三四日)(旅費或教育會之研究費項下支付、或由學校擔負臨時酌定)

四、將來利用暑假期間、招集四鄉各校日語教員、開研究會以資聯絡

五、向安東省教育會提議案如下、將來希望省教育會催開、一各縣日語聯絡研究會

六、初級日語教學進行速度之規定 初級日語教科書、上下冊應一年授竣、每週內只可授一頁、另外應授日常應用會話

七、日語教學時教者應先繪圖以便直觀

八、教案之準備、 教授之前應製一教案

第二中學 教員易動 公學校招新生

熊岳縣立第二中學、教員辛子庚、李光海、鄭邦才、三君、因有高就、業經辭職、所遺各缺、已由該校校長、李生純氏、聘請周興武氏、擔任國文教員、石金英氏、任體育主任、曾充蓋平一中教員之楊君、任該校術學教師云

又本邑車站公學校、於月前佈告招生、報名期現已截止、因於月之三日、假該校教室、考試新生云

吉林省垣高師 校長已眞除

吉林省垣西關八百壟國立高等師範學校許汝棻校長、現以該校事務日漸繁重、長此以往、恐難兼顧、有悞校政計、校長深慮及此、遂具文呈請、辭卸校長兼差、俾專責成、當經文教部查核情形、尙屬實在、未便挽留、應即照准、但遺缺綦重、不便稍曠、結果明令發表、調升新京大同學院講師馬冠標接充、以重職責、關馬新任校長、不日即將來校履新、正式視事云

縣六校教職員 均到校任職

輯安教育、自陶宗理蒞任股以來長、關於教育進行事宜、講求發展、不遺餘力、在客歲寒假期間、曾一度檢定本縣在職及不在職之退任教員或具同等學力者、均得考試機會、以期擢拔眞材、而免懷才不遇之憾、今春開學錄取教員均遵期分別到校、開學矣、本鎭縣六校、已於開學之日正式授課、關於位置問題除備取者已在退職之例外、新任師員、蓋皆學才淵博、經驗宏富、出其餘緒、以教導此一百四十餘名之兒童、其改革向善之機、與學識濟德之進步、誠難臆斷、將見三道溝之教育、蒸蒸日上、如旭日之燦爛云

安東教育會組織就緒 正副會長選出
六縣教育會長紛紛蒞會 秦有德張乃曾當選會長

安東省爲促進全省教育之進步起見、准由各縣教育界發起組織安東省教育會、並由教育廳指定林平學校長秦有德爲籌備委員長、鳳城師範校長張乃曾爲副委員長、並訂定本月四日開成立大會等情、已誌前報、茲已屆期、午前十時、省屬安鳳岫莊寬輯等六縣教育會長紛紛蒞會、並教育廳等機關、遴員監臨、會經過、秦籌備委員長報告該會籌備經過、旋即依序投票選舉、迨經揭曉、秦有德得十二票、當選爲正會長、次選副會長、張乃曾得亦得十二票、應選爲副會長、當即散會午後一時復開成立省教育會大會云

寒假期滿 各校開學

克山縣、各學校、年前奉令准放寒假月半有餘、現已期滿、於是各校一律開學、照常上課云

教員講習期滿 已返校視事

克山縣男中附小學校主任李品岩、於去年經縣當局派赴新京教員講習會、實地傳習、現已講習期滿、於日前由京返校、已照常視事云

龍江中學錄取 新生五十八名

黑龍江省私立龍江中學、於前日舉行新生入學試驗、報名者共達一百九十八人、該校々長爲拔取眞才、力主嚴格、組織考試新生委員會、由全體教職員分擔閱卷監場等職務、茲悉考試結果共取五十八名、昨日下午三時已將名榜貼出、茲將原榜照錄如左、爲榜示事、茲將此次考試錄取各生姓名列左、計開五十八名、王善彝、林子玉、崔資林、張維祺、張耀先、楊琇、楊國昌、姜鴻惠、劉鐵文、吳文斌、呂志、王學禮、王立時、劉正經、李志業、楊善吉、趙建聲、李海樓、賈鴻飛、崔汝豪、邢玉琦、于紹周、穆桂林、趙殿閣、常吉、毛允博、李如陞、汪文調、薩福海、李千、方吉翔、郝景祥、崔世、王北辰、羅鳳玉、楊鐘信、王哲善、何長泰、維治、王榮新、富鴻志、何成功、孫維山、歐元禮、劉崇漢、田萬福、王鳳時、李煥明、呂憲延、樹棠、王祖鶴、朱長順、王澤岐、黃淘、孫樂山、劉振邦、蔡顯、李芳圖、又訊、該校由今年度起、擬將課程標準提高、關於學生管理方面、厲行嚴格云

海城教育局舉行 獎品之授與式
獎勵考試成績優良生

海城縣教育局、以客歲冬底考試學生、擬按成績之最優者、頒給賞品、以資鼓勵、惟當時因公事忙迫、未能即時舉行、茲定於月之七日、假教育局、並邀一科四局各首領蒞場舉行獎品授與式云

學董熱心教育 嘉惠桑梓

本縣四區轄界之虎獐屯、戶口達四五百家、對於教育一項、賴有學董馬興武、熱心提倡、以致文化程度、增高繼長、茲據該屯來人云、日下校中男女學生、竟增至十四級、雖學費無着、而該學董獨能任此鉅艱、竭力籌措、又俾一村男女兒童、得享讀書識之幸福、其嘉惠桑梓之功德誠未可限量也

男中學校 招初級生

克山縣立男子中學校校長趙元凱、鑒及去年各校高小學生、卒業很多、故請令招添初中一學級、一班三十名、擬定本月八日、在本校舉行嚴格考試、試驗科目爲國文算術、常識三項云云

民衆校畢業生 停課一日遊行

青訊、青市民衆第十期民衆畢業生、已超過一千六百餘人、訓練四個月、成績甚好、教育局爲提倡民衆起見、特於廿八日令本市各民衆校已畢業者、均參加隆重典禮、藉資游行、而廣宣傳所有各民衆校之學生、均先集中於本校、由主任教員領導、再聽命集合、自午前九點鐘起至午後止、關於各小學先形停課一日、以便舉行、並聞沈市長與雷教育局長均將作懇切之訓勉云

並將此次民衆第十期學生畢業典禮辦法錄下、一參加學校、凡市區各民衆學校、均須參加、不得託故不到、二日期四洽區各校二月廿四日市內各校二月廿八日、三地點大舞臺、四參加人員、市長、社會公安、教育局々長各辦事處主任、各公安分局々長、各民衆學校校長、教員及來賓等、五與禮儀式另訂、六須發證書各校畢業證書、開會時發給、由各校長代領、七須發獎品、各校每班成績優良之前三名學生、均發給獎品、以示鼓勵、八遊行、凡參加之畢業生、於閉會時、由教職員率領、照規定路線遊行、九發點心、參加之學生、每人發給點心一包、十照電影、凡學生整隊入會場開會情形、及排隊遊行、均攝入電影、十一整齊衣帽、參加之學生、須衣帽整齊、不得零亂、十二旗幟、各校均應製備校旗、一爲橫長方形、學校名稱、由右向左寫兩端、用小竹桿支撑、十二練習、各校須將黨歌先在校內練熟、起立坐下及出入等、亦須加以練習、務使整齊有序、十三請假、凡在工廠商店及其他處所服務之學生、先由教育局函請該服務處所、給公假一月俾資參加、十四管理、各校學生無論開會遊行均由各該校長教員等、自行管理、不得喧嘩爭執、十五通知各校、應參加之學生、均由各校先期通知

遊行次序、一軍樂隊、二男優材生一百六十四人、三女優材生六十四人、四名校女教員及女畢業生二百八十一人、一北平路二六人、一濟寧路二一人三禹城路一三人四朝城路二人五四方路二八人、六泗水路七人、七膠州路一零人、八蘭山路四人、九綏遠路一三人、十寶山路七人、十一陵縣路一二人、十二泰山路一三人、十三無棣路二人、十四錦州路一三人、十五臺東鎭二五人、十六清河路一人、十七順興路四人、十八臺西鎭十二人、十九貴州路五人、二十嘉祥路二六人、廿一挪莊一八人、五各校男教員及男畢業生、一千一百廿六人、北平路九一名、二濟寧路一名、三禹城路一二名三朝城路二八名五四方路二九名六泗水路一五名、七膠州路一五名、八蘭山路一三名、九綏遠三路八名十泰山路二三名十一陵縣路二名、十二黃臺路九名十三寶山路二零名、十四無棣路一二名、十五錦州路六二名、十六清河路四六名、十七順興路四零名、十八臺東鎭二零名、十九長春路二三名、廿臺西鎭八十名、廿一貴州路一五九名、廿三嘉祥路四五名、廿三挪莊五四名、廿四城武路一名

學生文藝

本村風景
（復縣倫三私立女子小學校生 牟會居）

我村皆山也、其西南諸峯、林壑尤美、望之蔚然而深秀者橫山也、山行二三里、漸聞水聲淙淙者渤海也、此特村外之風景、而村內之風景尤佳、村邊古柳參天、每至夏日、門垂碧柳、好似陶潛草廬、村中有學校、眞所謂深柳讀書堂也、村前園中花木成蹊、春紅杏、夏萱草、冬白梅、秋紅蓼、妝點四時如畫圖、尋芳不必向外走、本村風景有如此、他村風景所不及

中秋賞月記
（復縣倫三私立女子小學校生 隋鳳鸞）

甲戌仲秋節、是日晚間、天朗氣淸、吾與同學、在庭前賞月、但見天淸如鏡、月圓如珪、遂信口歌曰、月到中秋分外明、天到中秋分外淸、秋到中秋分外樂、中秋賞月到我三更、歌畢始散、吾遂取筆作記、預備明日上校特將此歌質諸高明者、爲之批謬

說可愛的同學
（復縣倫三私立女子小學校崔巧雲）

我自從入了學校以來、可愛的人、除了先生以外、就是同學的、怎麼說呢、同學的人、出作入息、聚首在一堂相親相愛、就好像是姊姊妹妹一樣的呢、更有可愛的地方、我們有了善事、他能勸我們實行、有了過錯、他能使我改之、勸善規過、這不是可愛同學了麼

廣播 日語講座
（教科書新編簡易日語課本）

（每星期一、三、五、午前七點四十分開始講授）

第四課

	中文	日語
1	是人	人(ヒト)デス
2	是狗	犬(イヌ)デス
3	是腿	足(アシ)デス
4	是腦袋	頭(アタマ)デス
5	是我的狗	私(ワタクシ)ノ犬(イヌ)デス
6	是他的貓	アノ人(ヒト)ノ猫(ネコ)デス
7	是好人	ヨイ人(ヒト)デス
8	是歹人	ワルイ人(ヒト)デス
9	是紅花	赤(アカ)イ花(ハナ)デス
10	是青草	青(アオ)イクサデス
11	是貓和狗	猫(ネコ)ト犬(イヌ)デス
12	是筆和墨	フデト墨(スミ)デス
13	我的紙和您的書	私(ワタクシ)ノ紙(カミ)トアナタノ本(ホン)デス
14	是高山和矮山	高(タカ)イヤマト低(ヒク)イヤマデス
15	我的白紙和您的黑墨	私(ワタクシ)ノ白(シロ)イ紙(カミ)トアナタノ黑(クロ)イ墨(スミ)デス

片假名發音一覽表（日語字母發音一覽表）

ア阿	カ卡	サ沙	タ他	ナ那	ハ哈	マ麻	ヤ牙	ラ拉	ワ哇	ン嗯	ガ嘎	ザ紮	ダ大	バ巴	パ帕
イ衣	キ克一衣	シ西	チ乞	ニ尼	ヒ呼一衣	ミ米	イ衣	リ利	ヰ衣		ギ葛一衣	ジ基	ヂ基	ビ比	ピ批
ウ烏	ク哭	ス司	ツ粗	ヌ奴	フ夫	ム母	ユ油	ル魯	ウ烏		グ古	ズ玆	ヅ玆	ブ不	プ浦
エ噎	ケ哭一噎	セ素一噎	テ貼	ネ內	ヘ黑	メ妹	エ噎	レ雷	ヱ噎		ゲ給	ゼ賊	デ得	ベ貝	ペ配
オ俄	コ刻	ソ索	ト托	ノ諾	ホ霍	モ莫	ヨ約	ロ洛	ヲ俄		ゴ個	ゾ作	ド多	ボ波	ポ破

力勝楚霸王

霸王力大人所共知然垓下一戰卒至烏江自刎未保天年何則蓋心志頹喪毅力消失心身不健有以致之耳近今科學昌明「保衛爾」應運而出驅除此種缺點猶疾風掃枯葉此各國醫博士及衛生局所共認而證明推獎者也「保衛爾」內含貴重成分足能改造體質增加血液健腦壯心添益精髓促進新陳代謝補體强骨精神飽滿作事不倦遇事果決具大無畏大毅力精統神一金石可開效莫大焉霸王其下陳者耳

（滿洲帝國全國各商埠各大藥房商店均有出售）

奉天三緯路日長電話四一八四番

總經理 英商 和記洋行

「保衛爾」

神效牛肉汁

大英國皇室御用品

地瓦白帖 畏士忌酒

DEWAR'S
The Famous
"White Label"

奉天日語學院招生

級別……高級科・專修科・各科插班生

額數……高級科二十名、專修科三十名、插班生十名

報名……自三月一日起以半月爲限

開學……現已開學有證書者隨時入校

校址……奉天大北邊門外無線電台前

另有詳細簡章函索附郵票二分

天光電影院

三月九日至十二日 連演四天

吉星公司有聲歌唱巨片

方云英

主演 章志直 胡珊 倉隱秋 田方 結晶作品

鶯語燕聲？纏綿細膩？

●娜依人？艷情巨片？

毒掃丸

根本治療脅威 世界人類之梅毒

諸種之学說統一而遂有新療法之確立

梅毒一症自古來即慘害吾人類惟當時不明其病原故無從治療只可放任其蔓延此惡魔之作業除拱手傍觀外無他法然惟有進步的近代醫學遂判明梅毒病之正體幷有六〇六號（沙爾巴爾塞）之注射療法之發見而今有沃素療法理論之確立遂劃開治療界之新紀元雖最後之一病菌亦能驅逐之而得清淨之體軀也

此螺旋即梅毒病原菌也

果眞是惡魔之使徒歟慘剎暗葬之梅毒嬰兒

有一地方之風習曰梅毒兒是惡魔之使徒能呪一家之不幸而家運衰滅生後即慘殺之

亦知元來梅毒是日斯比老艾特之原虫潛入體內而起之病症故此原菌一絕滅則可憎之梅毒即可一掃而除之

梅毒兒者乃表現父母之罪也蓋於母親之胎內即感染梅毒故母親之梅毒若一治癒則不能產生梅毒兒也

若仍生梅毒兒如施以相當之療治則即能恢復健康也

梅毒不足懼 惟懼其誤療法

如一旦犯患梅毒則皮膚即患惡觀之發疹頭髮脫落遂座臥步行失其自由其害不僅在本人而尤能影及子孫然如有良藥及適當之療倘何懼之有耶

近代之梅毒治療法之變遷及注射療法之不備

自發現梅毒之病原菌以來則其治療法驟而發達遂有六〇六號（沙爾巴爾塞）之注射全盛時代此注射對於初期之感染者有相當之効果然於第二期或第三期者未免効果不足而又常須水銀劑蒼鉛劑等之注射併用因六〇六一劑之單獨注射故頻有再發之患者貫二十年間之經驗判定六〇六號注射梅毒不能完全治癒而一劑之單獨使見有効果者甚鮮此乃所得之結論也

惟有沃素療法大見效顯矣

最後之一菌亦能殺滅之 沃素療法之威力

進至第二期、第三期之重症梅毒則病菌於各所作巢窟以群生其周圍樂有硬殼皮故注射藥等僅能殺傷血管內之浮動病菌一逢病巢之硬部分則驟然挫退惟沃素能軟化其硬殼以攻入其內部而發揮其殺菌力之效能且能吸收病的產物故有稱曰極爲合理的且理想驅毒劑之贊賞也

重症用毒掃丸握有沃素療治之眞髓

元來吾人之血液中食有菌作用之白血球之抗毒素此白血球之能保持增進則能全滅病菌重症用毒掃丸如前述之沃素療法所必要之沃素最大量含有外並配合增殖白血球抗毒素所必要的各種貴重成分故其殺菌力與排毒天下無比現誠治療梅毒上所不可缺者也

重症用毒掃丸

重症用毒掃丸 適應症

初期梅毒 慢性梅毒 潛伏梅毒 先天梅毒 冷毒 小兒胎毒

梅毒性皮膚病 同內臟疾患 同神經痛 同攪麻質斯 痔瘡橫痃 惡性面胞 動脈硬化 甲狀腺腫

藥價 重症用毒掃丸、二圓、三圓、五圓、十圓、二十圓、三十圓、普通用毒掃丸、五十錢、一圓、二圓、三圓、小兒用毒掃丸、三十錢、五十錢、一圓

（全國有名藥店代售）

發賣元 東京市神田區花房町 株式會社 山崎帝國堂

代理店 大連市浪速町、奉天市加茂町、哈爾濱市八站南馬路 日本賣藥會社

奉天

春丁祀孔祭辰 葆省長致祭
相率文武官員同往 闡揚聖道並開市民大會

三月十二日為仲春上丁祀孔日奉天省長葆康氏、率文武官員於城內聖廟致祭、並於午前十時於奉天市商會舉行市民大會、藉以闡揚聖道大會、秩序如次
一、開會、二、奏樂（小學校國樂班）三、市長致開會詞、四、奏朝之歌、五、唱贊孔歌（孔學會）六、講演（講師為湯百川、關文波、陳祝三、候賓山、楊猛周、傅仲三）七、奏樂、八、來賓演說、九、呼口號
一、大成至聖孔子萬歲（三呼）
三、大滿洲帝國萬歲（三呼）
十、致畢會詞、十一、攝影、十二、閉會、搖鈴奏樂

兩起被窃案 均報警署查找

奉天西關警察署斗姆宮胡同三十九號、飯田洋行、於八日夜間被窃、次日晨始知曉、乃立即到警察分所報告、言失銀殼手表一只、青呢大氅一件、銀腿眼一付鏡帶圍腰巾各一件、及小衣背心兩件、請求代為查訪云、南關警察署直轄分所界內華岩寺胡同一百一十一號、住戶王岩秋家中、於八日夜間失盜、計失灘羊皮襖一件、棉被一床、赤金手鐲三個、綢夾袍一件、布棉袍一件、綢大衫一件、毛呢夾袍一件、並青緞夾襖褲一套、次晨始報告警所代查云

責成村長切實宣傳 趕快來縣稅契
產權攸關勿觀望自誤 瀋陽縣公署發出佈告

瀋陽縣公署頃奉奉天稅務監督署訓令第一八三號內開、於本年一月二十二日奉財政部訓令第五號內開、現行契稅等例、第七條罰則、應按所示標準得緩免其適用等因、查此項罰則、現即奉明令規定緩免範圍、自應仰體政府恤民意旨、由縣詳擬佈告、廣為張貼、以期民衆咸知感奮、對於國稅踴躍輸將、一面責成各區村長副等、切實宣傳、努力協催、務將建國以前成立之契約、盡稅無遺、產權憑證攸關、勿再任觀望自誤、除分行外、合亟抄件令仰該縣遵照、於奉令之日起、分別妥為辦理、具報此令、等因奉此、查契稅逾期罰則過重、政府為體恤民艱計、業將罰則緩免適用、其在建國前後成立之契約務即仰體政府恤民本旨、趕緊來縣盡稅無遺、產權攸關、勿再觀望自誤、茲照抄契稅緩罰辦法三條、合行佈告屬境人民、一體週知、此佈
計開
一、契稅條例第七條之罰則依稅務監督署長之裁量、得緩免其適用
二、前項緩免之範圍、依下記標準辦理
（一）建國前成立之契約
（二）其在建國後成立之契約因治安關係、及其他特殊情形、以致遲延拖稅認為情有可恕者
三、前項第（一）款、雖得飭由征稅官署專行、然第（二）款則應飭其呈由稅務監督署長、核示辦理

檢查牛乳之規定

瀋陽警察廳為保健市民起見日來對於市內牛營業、會施以化學檢查、以作取締之標準、已於三月七日訓令各警察署對於界內牛營業、應不時抽查、倘有品質不良者、宜即時送廳化驗由市外入境者更宜注意檢查、並發牛檢員之證、抽查物收據、抽查物件存查冊樣式各一紙以便檢查云

注重飲料清潔 洋井之井頭 不准濫用獸皮

瀋陽警察廳查得市內各街公私洋井之抽水木圈外之皮條多用不潔之獸皮、以致井水混雜、氣味難堪因飲水之潔否、與人類健康極有關係、是以訓令各分署限制洋井頭必須用澡成消毒後之牛皮云

建國三 帝制一 週紀念
全國官民慶祝之盛況（續）

海龍 查我滿洲建國、已經三載、國基奠定、商民安居、已成王道樂土也、去年三月一日、實施帝政、至今一週年矣、故我海龍舉行慶祝、特在關帝廟前、高搭牌坊、滿揚國旗、警學官商齊集場所、慶賀攝影以資紀念云

海倫 三月一日係我大皇帝登極一週年紀念日實為全國三千萬民衆歡躍所聊祝者海倫縣長路公於二月二十二日招集農商學工各團體、及各機關之職員、開慶祝籌備大會、以縣署為會場、莅場參加者、縣長以次計有劉農會長、趙商會長、鮑沼參事官、孫警務局長、大野福田二指導官等二十餘人、所有各項應行籌備、均經討論完善、至下午四句鐘方宣告解散云

通遼 縣署、奉到興安南省代電內開、為奉蒙政部訓令、三月一日、乃是建國三週年、帝制實施、一週年紀念日、應于事先籌備、慶祝事項、並令酌量地方經濟情形、辦理慶祝事宜等、縣署奉令後、除轉令內務局籌備外、並分行各機關法團知照、於是日參加慶祝、以表誠敬、查我邑官民、頗表熱烈敬賀、紛演秧歌高蹺、及各種雜技數起、以助興趣、且選派知識豐富、善能講演者多人、在各娛樂場、及熱鬧街口、宣傳王道真諦、帝政之意義、使民衆知曉、聞當日委任以上職員、均皆賜餐、可見皇恩浩大、惠及官民、而一般官民、必印於腦筋、敬重我皇無諱矣、至是日之盛情容冉續誌

三月一日為我滿洲國建國三週帝制一週紀念日、縣署期前通知日滿機關、紳商各界及男女師中小各學校、參加慶祝、於是日午前十時參加慶祝者、均齊集縣署、並各校學生千餘名、亦到場慶賀、至時縣長董雲卿、參事官田直次、率衆舉行致賀儀式、甚為隆重、先揚國旗、次向皇帝御影行三鞠躬禮畢、皇生奏樂唱歌、三呼滿洲國皇帝萬歲、最後全體攝影、以作紀念、並由縣長參事官講演王道政治、與民同樂等語、遂即率同一般僚屬、以及學生遊行街市、至北市場假峨昌舞台、有知識豐富善於演講者、男女數人、宣傳建國精神、國運之進展、王道之善政、此實我國民衆安居樂業之根據也、然官民際此隆重大典、無不熱烈歡騰足見善政普及於民矣、事畢設宴賜餐、聞委任以上之職員、均入場列席、推盃換盞、盡興而歡、直至午後五時、方始散會云

廳令詳查戶口 俾免匪犯潛居市內

瀋陽警察廳鑒於近來所捕獲竊盜之犯人、及槍械贓物等項、大多數係由市內下級戶口中搜獲起出者、故對於調查戶口上、仍有着實考查之必要、以免有匪犯潛居、致礙公安、遂於日昨又通令各警署、轉飭分所、須時刻注意詳加考查、倘認為有可疑之處、須立時盤查、或報知本管警署、協同前往、務期肅清不逞之蠢動而維治安云

學徒失踪請查找

大南城門外南順城街門牌一百七十四號劉家棺子舖執事人劉安民、於昨日下午五時許、至該管分所報告、聲言其徒弟楊立樹年十七歲、身穿青棉袍青褲子、於上午九時許外出、迄今並未歸來

丟自行車案三起

市內丟失自轉車之事、是比其他窃案較多、且不易偵獲蓋因偷車者既出於事主之不意、又是久慣行窃者、對於騎乘是非常敏捷、故一經丟失是絕對無處追尋、彼輩均有相當之售主、將車送到立時即可得錢、所以言偷車之輩、雖冒片刻之險、而得錢尚較容易、故丟車之案層出不窮、昨天大西關電車道路西門牌三〇二號德美藥房之自轉車、每日外出騎乘、來時即放置於門前車架上、久致被偷兒乘誕、昨天該藥房櫃夥張兆祥騎車由外歸來、將一入屋、回頭看時、而車已被窃逃、當時追趕然已無踪矣、又城內西華門南頭富村洋行亦於昨日午后三時許將自轉車放在門前、未悉何時竟被偷兒窃逃、及至覺查追尋時、而已無踪矣、又小西邊門大街祠堂分所界內門牌七十一號東昌銀號、將車放在門前、忘記上鎖、致被偷兒騎去、該號櫃夥等見車失踪、當即四出追趕、但早已不知偷兒之下落矣、目下三家商號均報警請求代為偵查之中云

營業變更或遷移 須報警廳備案
整理乙種營業台帳 廳令各署轉飭遵辦

瀋陽警察廳、鑑於乙種營業之台帳、業經所屬各警察署先後呈報在案、但在各署管界內、斯種營業已經荒閉、或遷移他處、延不呈報者、亦屬不少、該廳刻為澈底取締斯種營業計、嗣後如有營業變更、遷移、或荒閉者、應即時報廳、或予註銷、或予更改營業地址、以便整理台帳、特於日昨訓令所屬各警察署遵照辦理云

克山縣舉行敬老會 典禮極為隆重
誠建國以還之盛舉

克山縣縣長王紹先氏、頃奉明令舉行慶祝敬老會典禮式、於昨（四日）十二時許、在縣署大廳廳前開催、則參加者為署內參事官、各署署長、兼廳員等、首由縣長報告開會宗旨、祝詞、略謂今天是我們克山開慶祝敬老會之日自建國以來、堪稱創舉、但是諸位均同年高德望之人、並且熱心公益、造福地方、百折不回勞苦非淺、素孚衆望、社會難得之人材也、今幸同堂聚首、可欽可佩、榮幸十二分矣、相繼行禮如儀禮畢攝影方始散會云、鄉老四位之芳名並年齡列下
王餘三君年高七十三歲（商界）劉香閣君年高七十歲北興鎮商會會長金鼎三君年商七十歲（政界）劉象賢君年商七十歲前任克山（農會會長）（即寫真中、方棹兩旁之四位老者）

寫眞說明（自右至左）沈秘書于內務局長王縣長劉象賢金鼎三王餘三劉香閣澤田參事官宋總務科長李警務局長

奉天法院旁聽記
上訴審維持原判 陳斌仍處死刑
雖有偽辯終難掩過事實

陳斌强盜殺人案、前經法院辯論終結、其詳情已誌本報、於昨三月七日下午二時、高法院經審判長盧承佑、推事錢國昌、王志霖、書記官金玉山、及檢察官等、同蒞庭宣判、其宣判情形、署誌於左

問、陳斌二十八日辯論終結所遞辯述呈評議結果、就不再開辯論了、今天宣判主文、是上訴駁回、所見沒有
答、是聽見啦
問、這事實和第一審并沒甚麼變更、一審說兇刀買完、回到凱寧飯店、本庭供是買完了、你放在大和旅館、這是不同的一點、就是你所說正當防衛、所採為證據的、就是這點、買刀子的人、你說不是你、但是將岡房刀剪店的人傳庭說、買刀的人日語很好這又可證明是你出買刀了這就是你犯罪直接的證據你抗辯沒採用、因為沒有直接證據、你說中國銀行有存欵、而取欵的手續、你說的完全和第一審不一致再你抗辯、係正當防衛兩人兇毆而肇禍、你抗辯所有價值的、不過就是這一點、一審說你第一天用催眠藥水、沒能答到目的、次日又去買的藥、雖然是兩天的事、可是事情都是連續的、以刑事第三百五條、所以認為你上訴沒有理由、給你駁回的、就是甲等强盜殺人、就是死罪所以才駁回你的上訴、你今天聽明白沒有
答、法官認定甚麼、都可以不過當時在現場、并沒有人知道看見
問、判詞送達後、不服時、十日內上訴最高法院
答、如我回去斟酌的、有上訴的理由、就上訴的
問、今天關于法律的話、已經說完了、我再說幾句私人的話、我看你是個聰明人、并且還是有知識的、如果若能交着好朋友、你是很能向上的、現在呢？可因為年青人一步走錯、是沒有法子了、現在案子已經作完了、假若上訴最高法院、免不了有駁回的、那天、等到執行時、你自已細想々、不要腦筋太簡單了、良心天理、我就這一片話、到第三審時也許發回更審、那時是我不是我審理不一定的、但是你千萬不要像這樣好了犯罪自已竟瞎說、與自已并沒有利益、推事判案時、并不一定以事實為根據的、差不多外要察々你平時的態度、及言語動作氣質等、照這幾條、再給你核判、下次你不要再胡攪了吽、法官看見犯罪也是可以的、按刑法第三百五十條規定、强盜殺人、一定是死刑的、可是七十六條七十七條新、規定、你家有七十多歲的祖母、五十有歲的母親、況你家只你哥們一個我這判死刑、於道德上似乎過不去、可是為法律實在是所不准的、就像大和旅館本是大商大買即名人行旅下憩地方、你在初謂强盜殺人、以後被人們都曉得、誰還願意去呢、如有人打電話換錢、誰還敢去送、所以你所作的事情、實在為社會上所不許的、死而不惜的了、為甚麼僞辯？
答、法官說我偽辯、可是偽辯、不能沒有的、人為自已利益起見、但當時并沒有人看見我偽辯、也有合理的地方、審理至此、推事乃令畫押、退庭矣

本報為增進一般法律知識並謀閱者方面之便利起見茲特新闢法律問答一欄以備閱者諸君遇有關於法律上之疑問時來函質詢本報於接到質疑函件後即當依據所問於本欄逐次解答俾問者得以豁然但請注意如左之各項
一、提出之問題文字務須簡單明瞭必須繕寫清晰
二、質疑人署名隨意
三、書面請寫明滿洲報法律問答欄收
四、來信郵費不足者不收
解答責任者 辯護士法學士 松本文三郎
大連市若狹町二六 電話六八七八

問答

一六九
問、一、執行已至賣終結、無人承買、法院發給權利移轉書、但未經點交手續原債務人仍占居不遷、於法是否應有侵占之罪
二、執行查封賣、無人投標、債務人又以價小請求法院、法院又准其另行估價、較前估之價高出三分之一、待賣終結、無人承買時、其鑑定人是否應有刑法一百七十九條處僞鑑定之罪名
蓋平大炎
答、一、不成侵占之罪
二、若未具宣誓之結、奈難依刑法第一百七十九條處罪

日警署捉獲 偽造紙幣犯
搜得偽紙幣 百二十八圓

奉天日站日本警察署刑事警察、於八日晚七時、於市內藤浪町密行訪查、見有鮮人行動奇異、故加以盤問、名林根元年廿三歲、但言語不甚自然、並面色驚惶、及檢查其懷中、竟得偽造滿洲國紙幣五元者十八張、五角者七十六張、共計百二十八圓、乃立帶回本署並行拘留同時並大加搜查云

久米廳長之話別

省公署前總務廳長新文教部總務司長、久米成夫氏日內赴京、離奉之前、九日午前十一時在省署會議室召集全體廳員及民政警務教育實業四廳科長訓話、以作離別云

新京

警廳招募滿人警士

首都警察廳、招募滿人警士、規定如左
一、應募資格 以滿洲國人為限、具有高小卒業程度或同等學力年齡滿十八歲以上、三十歲以下、身長五尺二寸以上、身體强壯品行端正、身家清白素無宿疾及嗜好者
一、報名日時 自康德二年三月七日午前九時起、至康德二年三月廿日午后四時止（陰歷二月三日二月十六日）但星期六至午十二時止
一、報名地點 首都警察廳警務科
一、報名手續 報名時須提出左列各項書類
一、本人最近半身免冠像片二份但背面親書自已姓名
二、親筆履歷書及志願書各一份
三、新京市內殷實商號或住戶保證書一份
四、報名時發給受驗票
一、試驗日時 一、康德二年三月二十一日施行體格檢查及口頭試問 一、康德二年三月二十二日施行學科試驗均由午前九時開始
一、試驗科目 體格檢查、口頭試問、作文、常識、默寫
一、試驗地點 首都警察廳講堂
一、受驗須知 一、試驗當日務將受驗票携帶入場 二、試驗當日務於午前八時三十分來廳至警務科聽候點名 三、服裝務須整潔 四、除試驗應用之物品例如小刀鉛筆鋼筆等物品外一概不準携帶入場 五、於試驗場內不准有不正行為 六、務須嚴守時間及遵從試驗官之命令 七、如違反前各項之一者即令退場以失權者論
一、待遇 月俸十六元但成績特優者酌予增給
一、成績發表 除於本廳門前貼榜外并登報
一、錄取額數 約五十名
一、備考 關於其他詳細事項可向本廳警務科面訊

選載小說

落霞孤鶩（廿三）
——（張恨水著）——

第五回 折柬儲愁無緣勞鮑叔 挑燈溫夢何計託朱家

為什麼要看你的顏色？放在茶几上罷、那個要喝你倒的喪氣茶？落霞聽了、心裏倒好笑、人討厭罷了、麼倒怎我茶也喪氣、既然是知道的倒的喪氣、那不該料我去倒心裏這樣想着、因為忍住笑就淡淡的樣子、將那茶杯在茶几上放着、臉也就不向着趙太太、趙太太道：我越說你不服、你倒偏給我不服起來了、你要不服、就給跪下去、落霞道：我又沒作聲、怎樣是不服了？趙太太道：你口裏沒作聲、我猜着你心眼裏、這會子也不知在怎樣駡我哩、你就是不作聲、難道我看你的顏色、就看不出來嗎？我告訴你、你那種手段、不必用在我面前來玩、我比你會得多呢、就是落霞太太要打起人來、就是突然而來的幾下、不屑於先罵起來作通知、現在她一罵個々吩吩、這是往罵的一條路上辦、索興不作聲、讓她一人咭咭咕咕罵去、自已低了頭不料趙太太今天却變了態度便挨挨々、也要往房外走突然走上前來、一把揪了落霞的短頭髮、就向懷裏一拖駡道：賤人！你往那裏走？你好好給我跪下、你若不跪倒、今天不要想活命、說着咬了牙齒、將脚一頓、把落霞的頭、就向下一按、落霞一看趙太太發了惡、若要再執拗着、免不了皮肉受苦、便趁着勢子跪了下去、趙太太見她已經跪下、才把揪頭髮的手鬆了、鼻子哼了一聲道：我看看是你強得過我？還是我強得過你？兩手一抄向沙發上落了下去、那沙發是個半新舊的、直把她半截身子吸了下去、落霞見她的氣生大了、那裏還敢作聲、跪在地下、擡頭不得、趙太太嘴裡又啣了一枝捲煙、斜睡着、落霞跪在地上、她倒清閑自在的那樣躺着、落霞約莫跪了半小時、那個表少爺朱柳風却來了、他在堂屋裏張望了一下

本社啓事
逕啓者本報五湖嘴分社長干天吉君現已辭職茲另委蔡君繼其後任嗣後各界如有訂閱報章或刊登廣告者請與蔡君接洽可也此佈

本社啓事
逕啓者茲委任李仁君為本報五湖嘴分社經理兼記者嗣後各界如有訂閱報章或刊登廣告者希與李君按洽可也此佈

鍾鼎氏治耳萬靈油
耑治痛[illegible]膿血鳴癢聾塞等耳病每付兩瓶現洋兩角
總批發處奉天小南門裏宗仁府胡同東（鍾鼎居）廣招現欵代理

天光電影院
十日至十四日・連演五天
驚奇！險怪！
一九三四年全世界野獸片之得勝軍！
生了眼睛未曾見過！長了耳朵未曾聽過！
[illegible]王
用鮮紅的血滴！寶貴的生命！換來的珍奇！名貴！的大傑作！
福克斯公司出品

招募日本產業視察團
啓者今次承蒙諸官衙滿洲報社之後援指導特組織第三次日本國產業視察團籍為洽兩國民親善並介紹日本文化計擬於新春佳日之良機赴日觀光團籍經濟便利一舉兩得謹請諸君互相勸誘彼此參加以成壯舉特此奉聞註惟
簡章
◎季期 出發由奉天五月十日 歸期到奉天六月三日（遊行共二十五日）
◎費用 金壹百四拾五圓也（一切費用包含在內）
◎旅途待遇 加入先收費用金拾圓費用包含、火車、輪船雖是三等另有特設席各處遊覽迎送汽車旅館俱依頭等招待說明人同伴
◎視察之主要處 朝鮮、日本、本州、主要都市三十余處、寄宿十八宿
◎報名期 五月五日止人額二十八以上
◎報名處 主辦 日滿旅行協會 大連市聖德街五丁目一二四番地（各處分局） 後援 日本國際觀光局 滿洲報社
詳細日程表報名單函索即寄

新京景洲大旅社[illegible]啓事
啓者新國肇造凡百維新本社主人有鑒及此不惜巨資特建設合理化宿屋六十餘間新裝設玻璃罩棚上透日光下有水道內容設備新奇附設浴室不另取資冬有暖氣夏有電扇所清潔空氣新鮮電燈電話電鈴俱全社員茶役均皆和藹盡職除卻向來積習緞製帛製被褥任便自擇價從廉特聘南[illegible]庖師精選上等食品隨意便飯價極公道房間分特等一等二等三等房金格外克已一切設備與旅客無不便利深願各界人士惠臨一試方知言之不謬也
新京頭道溝南廣場祝町四丁目十四番地 自働電話五四九七番

奉天培英專科招生廣告
學額 一、英專第一學期新生及二三五各級插班生 二、日文專科第一學期新生及第二學期插班生 三、初中第一學期新生四十名
資格 一、高小畢業 二、初高中肄業畢業或同等學力
報名 自康德二年一月、三日起、至考試前一日止
考期 二月廿二、廿三兩日（但外縣准隨到隨考）
保送 本校為優待遠道學生來省留學上之便利起見特訂保送條例詳明簡章中
報名處 本校招考處（簡章函索須附郵票二分）
校址 奉天大北邊門外、中央大馬路、路南紅磚樓

聲明作廢
啓者小號於去歲十二月三十一日買妥興茂福元豆餅五千片當開來興字九號飛一只現該飛偏找無着當係遺失業經通知興茂福將此飛作廢除向商會備案外無論何人拾得概作無效特此聲明
康德二年三月一日
營口西大街 公和棧 常年顧問種田明 同啓

招募學生
吾人日常生活、簿記為不可或闕、故不修簿記學、乃人生一大遺憾者、本學院為專修簿記學府、愼勿失此良機也
▲招收額數、五十名、▲開學日期、四月五日、▲卒業期限、本科七個月、速成科三個月、▲教授科目、簿記學原理、一、商業簿記、一、會社簿記一、銀行簿記一、工業簿記、一、官廳簿記、一、珠算、◎日本語免費講授、年齡不拘男女兼收指導懇切教授盡責畢業後並介紹職業、備有詳章函封郵票貳分即寄
奉天商埠地二經路奉天楊學里七〇
滿洲高等簿記學院

王道周刊

(週刊特號)

孝胥

孝子循吏

清故署廣西太平府左州篆李公家傳

李公達三、字伯川、新民縣人、世居邑東北小塔子村、咸豐辛酉領順天鄉薦、事親至孝、一弟夭折、公乃絕意仕進、承歡笑十餘年、歷久彌謹、父病、侍湯藥、滌穢溺、數月不解衣帶、足爪長、穿襪履、光緒癸巳、補廣東南雄直隸州州同、剔秕革弊、例俸以外、有屠牛負販兩捐、公並蠲之、初之任、胥役數十百人、竄名吏伍以求益者也、公無所汰遣、惟簡政清刑、皆自引去、留有籍者十數人而已、母患風濕疾、公親奉湯藥、家人哀其老、請代、不許、曰、父母在、不稱老也、母歿、扶柩歸、沿北江舟行、二月春水漲、勢甚急、至韶州境、鯉魚峽、觸礁、舟段々裂、怒潮奔衝、流十里外、遇救、衣物盡沒、裂舟乃未斷散、人柩無恙、聞者以爲神助、抵韶、資斧告絕、南雄紳商集數百金、以急足至、得歸里、服闋改省廣西、署太平府左州篆、至則柳州兵變、全桂騷然、左邑處邊陲、接苗洞、屏蔽府城、爲運糧孔道、大府以防腹地、力不暇顧、歲歉、群不逞陰結賊謀內應、人心惶惑、公選團練、築堡壘、誓與城共存亡、賊大至、迎擊之、以新合之衆、當方張之寇、力戰兩晝夜賊敗、遁去、士氣大振、而公無矜色、發奸置於法、謀愈密而防愈嚴、餉不繼、啖野芋以弭飢、難平、撫傷痍、拯困憊、豁免田賦、不得請、乃捐廉代輸、興學勵行、折獄不勞案牘、民自罷訟、官左二年、致仕歸、初、太守以公破賊有功、擬與當時出力紳民同詳大府請獎、牘成、因罷去、未果、上後至幕者索重酬、公却之、議遂罷、旁觀多不平、公恬然無所懟怨、有友歿於官、公扶其柩返郵其妻子、友虧公帑、臨訣、以所蓄二百金託致親屬、上官嚴究其事、餌以賞、公堅不承、乃已、某歲鄉居、製棉衣甫着一日、有求借者、因解畀之、已更服其敝舊者、教子以崇實黜華爲本、以克己安人爲務、曰、執此以求聖人之道、近矣、年八十九無疾卒、歿後十年、子忱以行述上宰相鄭公、幸以屬祥、將著而彰焉

贊曰、牧良以循、禦暴以烈、穆々夫子、蔚然大節、不忍於親、何忍於人、豁若賦抱柩、行若有神、神能格之世反棄之、其能未盡、誰實爲之、不知不慍、若退而進、進退怡々、冲和內潤、恤彼煢孑、煦彼縮寒、宅是悲憫、行其所安、繄惟碩德、天之所畀、壽考令聞、未足云償、覃乎後嗣、永世其芳、嗚呼偉哉

(後學浮梁程克祥撰)

創造自己的命運

(伯扶)

譯自美國O. S. MHRDEN所著DWSHING TO THE FRONT)

吾人一生所得之於命者、吾人所造之於命者也、世界之所報吾人者、即吾人之所施於世界者也、人者、出於其人自造而成爲人也、

花承春露、開者輒艷、垂萎者、則露不之潤也、

汝以今日所結之果、爲未足乎、今日所結之果即汝昨日所種之因也、汝希冀明日得黃金之結果乎、明日所結之果即汝今日所種之因也、不必問明日所結之果爲如何、但問今日所種之因爲如何而已、

猶鏡之照人也、像憂亦憂、像喜亦喜、猶空谷之傳聲也、高呼高應、低呼低應、由是例之、則我之所論及於人者、亦如人之所論及於我、使求返求諸己、而求諸人、無惑乎所求者不能遂也、

同一粗石、或爲一石板、或雕刻一精緻之石像、萬人瞻拜、垂於永遠而不朽、是在雕刻家之自擇而已、

十八世紀中葉、英國荒野之處、蓬蒿滿地、有一燈塔、引導旅行者、經過其間、今日燈塔聳然立於繁盛之區矣、地之聽命於天者、且有時而更變、人之聽命於已者、獨不可以轉移乎、人欲轉移命運、亦非難事、天下魔力最大者、唯人之熱誠、有熱誠自足以轉移命運、

凡人生所處之地位、各有不同、其中若有所謂命運一物以限制其人、不知人力可以轉移命運、天限人以命運、天不能限人以功修、功修並而有益、命運退而無權矣、此之謂人定可以勝天

即今有二人、所處之地位相等、一轉瞬間、一人步入青雲之上、而一人陷入泥塗之中、今有二物、同爲一樣原料、一轉瞬間、一物棄之爲廢材、一物製之爲良器、同一人也、同一物也、而何以相懸若是之還耶、等是一磚一石、而自地質學家視之、皆足爲研究之資、等是一草一花、而自植物學家視之、悉作爲參考書籍、等是一星一月、而自天文家視之、察其光線、其中有無窮奧義、蓋天下事智者見之爲智、仁者見之爲仁、各不同耳

境者、心造也、吾笑則吾四圍之境、皆有喜色、吾悲、則吾四圍之境、皆有憂色、同一鳥聲、吾有時聞之而樂、吾有時聞之而憎、同一日光、吾有時見之而喜、吾有時見之而悶、非外境之有變遷也、吾心中之境、有時而異耳

信人者、人恒信之、疑人者、人恒疑之、愛人者、人恒愛之、侮人者人恒侮之、我之所施於人者、人還以之報於我、性情相感如磁石之吸引、故一人喜、則衆人皆喜、一人悲、則衆人皆悲、同處皆表同情矣

天下事、吾心以爲能勝、則吾力亦自覺能勝、吾心以爲不能勝、則吾力亦自覺不能勝、凡人當存進取心、果決者、成事之關鍵也、重大難能之事、庸人懼而弗敢任、豪傑轉以此爲過渡時代之機突出風雲之會也

人之性情各異、或稟性多愁過喜事而亦無興會、或胸襟曠達、逢悲境而絕少憂思、人之嗜好亦各異、甲以爲妍者、而乙則以爲媸、人之見解亦各異、彼以爲是者、而此則以爲非、然則喜也、悲也、妍也、媸也、是也、非也、果有定論哉、勤司金告余曰、吾人所履之地、係泥沙煤水四者聚合而成、泥受日月精華、有變而爲磁者矣、更有凝結堅固、其色變爲白爲紅、爲藍、爲綠、而成爲各種寶石者矣、沙有變而爲玉者矣、煤有變而爲金鑽者矣、水有當夏而爲露、當冬而爲星者矣、若人亦猶是也、尋常之人、受高等教育、亦可化而爲國之寶也

克祥曰、此篇議論未精透、文亦冗贅、惟末段尙含餘義、要之創造自己命運、勤儉二語盡之矣、勤者不憂其學問事業之不成、儉者不患其家室財物之不保、命運雖窮困、而吾持勤儉二字以與命競、勝利可操左劵也、嗟乎吾國民今日之所乏者何物乎、請自思之

王道政治要義

(海藏樓)

覘國談(一)

中國立國于亞洲、名爲大國、而國內毫無貫通一氣之機關、平日以閉塞爲主義、至今行政之人、猶恃閉塞以爲偸安苟活之幸事、近年報紙漸出、遇有邊境膠葛交涉之事、輒亦大聲疾呼、以警全國、然僅能叫號無知之蒼天、及痛詈無能之政府而已、動曰力爭主權也、保守國土也、敢尙將何所恃以爲力爭之預備、又何所恃以爲保守之籌劃乎、故雖名爲大國、實則未嘗具有完全立國之體格、無異無數土司之自相連合耳、譬如一人之身體、內有五臟六腑、外有四支五官、血氣行乎其中、疾痛痾癢、有極靈之知覺、而後可謂之活人、今則五臟六腑之不全、四支五官之未備、身不能使臂、臂不能使指、謂之活人可乎、凡國家之境土、雖由歷代之潰傳、亦恃其各有天然之形勢、山海之區分、險要之負峙、居其大半、其半則人力、政事之計劃、往々可變天然之形勢、而成新局、故左傳曰、夫狡焉思啓封疆以利社稷者、何國蔑有、唯然故多大國矣、唯或思或縱也、勇夫重閉、況國乎、中國國土太大、自政府以至國民、于保國之法素不研究、邊遠之地、尤屬茫昧、東三省乃滿洲國之根本、然幅地數千里以奉俄人、列國驚爲異事、國人毫不愛惜、察其所以至此者、由人事廢弛太甚、萬里之外、名爲領土、實則究在若存若亡之間、加以强鄰迫處、日近一日、漸使天然之形勢、變遷而成新局、昔之屬於中國者、今可謂之屬他國、蓋主客之形已易、攻守之勢亦殊故也、何以明之、即伊犂者、乃中國之領土、俄人嘗取之而復還中國矣、中國收還以後、距今三十餘年、爲政府者、亦嘗爲長保伊犁之計乎、自北京赴伊犁、必四月有餘乃達、今之赴伊犁者、假道西比利亞之火車、又陸行月餘日可達、一旦有事、中俄爭此伊犁、中國主也、豈能越百餘日之廣漠、而爲之主、俄人則居于主地、以待客矣、中國守也、豈能絕萬餘里之荒地、而爲之守、俄人則代爲守土以待攻矣、又如雲南者、乃中國之中部、而許法人自越南造路、以達省城矣、中國許其造路、距今二十餘年、政府亦嘗爲永守雲南之計乎、自北京赴雲南、三月乃達、今之赴雲南者、假道于越南、十餘日可達、一旦有事、此又與中俄之爭伊犁何異、悲夫、悲夫所謂由人事之廢弛、遂使天然之形勢變遷、以成新局、主客之形已易、攻守之勢已殊、而中國上自政府、下及國民、猶沈睡于閉塞之中、自稱爲世界之大國、而不知已失其立國之體格、分割之禍、固彼所自取、左傳所謂、或思或縱者、彼實縱人之肆割、而不之悟也、吾嘗見舊家之子弟矣、其于祖父所遺之田宅重器、折值賤售、猶不足以言失敗也、鉅屋廣廈、拆其磚瓦梁柱、以賣于市、書畫典籍、則論其斤兩之輕重、以賣于裨販廢物者、精麗之床榻几案、私摋之啓後戶以易餅果食之而已、彼雖擧值千百萬之產業而破壞之、初亦未嘗得千百中之一二、以爲之報酬也、悲夫、悲夫、吾所見中國之謀國執政者、皆若此殘子弟之類是矣、今雖號叫痛嘗、而無力爭之預備、保守之計劃、亦何所益耶、則姑試取借債造路之說而研究之、何如、(完)

編者按、此鄭太夷先生二十年前之作品、指摘中國之弱點、如畫家之寫生、今日之中國、猶未出此文範圍、可歎也、文凡四篇逐期於本刊登載、以爲研究政治學者之參考

人格夫妻

(彭壽)

明朝正德年間、江西有一位寒士舒翁、爲了飢寒的驅遣不得已、跑到鄰近的湖北省去教蒙館、有一次、他從學校放年假回家、在半路上、遇着一個婦人、很悲慘地號哭、這一來、把他弄糊塗了、他想、這哭聲裏、必定含有特別的隱情、我是一個念書的人、眼見着人家有危險、難道袖手旁觀不成、因此、他走上前去、用很和靄的態度、十二分的同情心、向她詢問、果然不出所料、那婦人實在是走上絕路了、她說、我的丈夫、因爲欠了十三兩官銀、沒有法子償還、預備把我賣了去彌補那筆欠欵、我還有個哺乳的兒子、假如我被賣了、那待哺雛兒他的一條小性命、還能保麼、所以我越想越悲痛、不由得哭起來了

舒翁聽她說完這篇話、一腔熱念、登時沸湧騰烈、於是安慰她說、你不用這樣傷心、我來幫助你、這時和我同船來的、都是我同鄉的教書先生、我想每人幫助一兩、也可以湊足十三兩、儘够了結你那事了

救人如救火、舒翁急忙跑回船中、向同鄉們勸募、誰知道唉、那班冬烘頭腦的吝嗇鬼、一文也不肯出、倒反譏了一鼻子的灰、舒翁無法、就把自己一年辛々苦々賺來十幾兩養命根的銀子、完全都拿出來給了她、這個心願才算完畢了

船停了半天、重向歸鄉之途進發、到了晚上、衆人湊聚銀錢買米、這時、舒翁身上分文都沒有、同船的人、都嘲笑他、飯香送到舒翁的鼻子裏、飢火在肚內大發炎威、一眼見人家把粒々珍珠、一顆一顆向口內輸送、內中有一兩位稍有人心的人、看他挨餓得有些不過意、勉强邀他同食、他只好略々果腹、不敢吃飽、看看到家、已經餓了兩天多了、雖然是師母看見老師回來、半老夫妻、但是久別重逢、那一種天然的感情、就好像陣和暖々的春風、似的那麼與奮、可是、困憊極了的舒翁這時也顧不得和夫人曲敘離情、口口聲々、只問老妻要飯、

飯到肚、舒夫人說、缸裏的米、是早已喫完了、鄰舍人家、東借西挪、也都挪借過不少、正等你回來買米去還人家哩、舒翁有氣無力的、把解囊救人的經過、約畧告訴夫人、他夫人一聽、滿心歡喜說、既這樣、那末、我請你吃一頓家常飯吧、她三步兩步、走到山中田野、採了滿々一籃子苦菜回來、燒熟了、夫妻同棹而吃、這一吃、吃出事來了、明年、舒夫人肚裏跑出一個人來、那人是誰呢、就是天下第一人狀元公舒芬先生

寫到這裏我有一個疑問、吝嗇的父親小氣的母親他們能够養出狀元的兒子麼

王霸兩道之分別

(烏宗永昌)

孟子曰「以力假仁者霸、霸必有大國、以德行仁者王、王不待大、湯以七十里、文王以百里、以力服人者非心服也、力不贍也、以德服人者中心悅而誠服也」、如七十子之服孔子也、詩云「自西自東自南自北、無思不服」此之謂也

自孔子倡之孟子紹述而後已經二千年、此語之所以仍舊新穎者何在、原人情惟危、道心惟微、加之以近代物質文明以靴刺刺馬之速力乎、蓋王道即精神而霸道是物質、換言則良心即精神、慾望是霸道、矣古來人謂東亞優於精神文明、然而想及在中國實行王道之稀罕、則未必可以精神文明誇負於世界上、況且被白人壓迫之東方民族、並非物質文明征服精神、不過是精神之墮落腐敗而已、而精神文明決不至被物質文明所克服、抑王道之不振在精神力薄弱之原因、以故膺建設滿洲王道、國家之重任者、應明鑑王霸兩道之分別、不爲物質文明之發達迷惑心意、寧可着目民心之歸趣、以孟子所謂一禹思天下有溺者、由已溺之也、稷思天下有飢者、由已飢之也一之思想對付人民、則民心自然歸依滿洲國、必有爭先呼號讚美、恰似饑者求食渴者好飲之勢、吾人所論並非放棄物質而全返回精神之意惟欲以精神爲根本而物質爲從屬也、古人曰物有本末、事有終始、知所先後、則近道矣、一云云觀於此則知精神與物質之先後、而區分進行之其合乎王道之旨可裨益於其實施者尤屬顯然

社會小說 模範工人

程克祥

(廿七)

方老先生說、本也難怪、國中無主、禮義廢棄、人欲橫流、自然要走上那條非人的道上去的、談論了大半天、黃陳在方家吃過酒飯、各自辭去、第二天到廠、就由陳工程師寫信、給那留德學生、一切都依照方廠長的意思、

信到德國的時候、那天正值星期六、他正和麗々的母親在庭前閒談、郵差把信遞到他手上、麗々恰好也從外面進來、看見他手上拿了一封信、一看信面、就知道是從上海來的、接着拆開來看、裏面所寫的完全是一行一行的中國字、她們母女兩個、全都帶點好奇的眼光、等他一頁一頁看完、她們也拿去好像和看圖畫似的那麽橫看竪看、結果、祇知道白紙上塗的黑墨、別的絲毫都不明白、麗々忍不住說、我們西方的文字、雖然一國有一國的國文、各國都不盡同、可是大致也還有看得出的地方如英文、法文、德文、字母都類似、只有拼音和文法差異、何以東方人的文字、不彎不曲的、好像一粒一粒的豆子似的、我們從左到右、你們從上到下、寫起來也方便麼、他說、那自然是很方便的、假如你換一個地位你用東方人的眼光、去看西洋人的文字、也是同樣的有趣哩、東方人的字體、大概也和西洋人一樣、東方如日本中國的文字、都是大同小異的、麗々也好笑了、她母親說、這個道理是很對的、麗々又說、媽々、你今天下午、不是說和我們一塊上公園去散步麼、她母親今天很高興、就答應她說、好、我們三人同去吧、吃過午飯、三個人就緩緩步行、向公園進發

在走路的時候、他忽然發生一個感想、他想、麗々的影子、已經比從前增長不少了、最初和她一同走路的時候、她還是一個雛形的少女、現在差不多和她的母親一般高了、再看々自己、也和以前迴然不同、歲月易逝、何必去別尋痕跡呢、只要拿本身的變態來觀察、就很可驚感了、假如人生碌碌、把歲月輕輕放過、今天明天、今年混明年、一天天、一年年、混下去、一轉眼就成爲一個老大廢物、所謂虛生浪死、度了幾十年的光陰、沒留下一絲毫的成績、不是很可恥很可悲痛的事麼、再想到自己畢業期近、東翁函召歸國、雖然學業上沒有自負人的地方、可是回國以後、能不能從技術上、發生偉大的效力、去圓滿東翁福國利人的大願、那是不敢自信的、又轉念不久的將來、和麗麗分手的那天、她和她的母親、和一個三年相處的老媼、將如何惜別、將如何依戀、麗麗的心事麗的々心……想到這裏、已經到了園門口、把思潮暫時收歛、和她母女談談說說、揀一個幽靜的地方坐下、稍稍恢復步履的疲勞、三個人約有十分鐘的默憩

昔有一阿拉伯人、逃于沙漠中、迷失道途、粮食告罄、忽尋得一布包、其中纍々然彼誤猜爲麥、歡慰無已、而不知其中、乃一包不能療飢之眞珠也

有一守財奴、埋金于地、常秘密往視、獨對黃金、呵々而笑、忽一日爲人盜去、其人憂悶無已、有一聰明之友教其法曰、購牡礪殼一堆、埋之於藏金之處、每日往視作黃金觀可也

小說中有一守財奴、飼養一鴉、鴉偸金藏之洞中、鄰貓見而責問之曰、是何用乎、鴉答曰、余惟知藏、而不知用、此乃效法余主人之所爲也

一九三五年新婦女 女子四書白話讀本

(克祥譯)

(續)

德性章第一

沉靜、幽寂、閒雅、端楷、眞固莊肅、誠實、純一、這八種婦女的德性、是涵養在內心的、孝親、敬長、仁愛、明察、慈淑、和睦、溫柔、恭順、這八種婦女的道德、是表示到外面來的

大凡人的德性、天然都是很優美、其所以不能成其優美或者還趨於惡劣的、那完全是由於習氣的變化、沒有受過正當的教育、再加上不良環境的引誘、所以就容易墜落了

古時候的賢女、最講究學問和修養、調養自己的性情、使不紊亂、理治自己的心術使無邪僻、尊崇道德、效法賢明、所以能够帮助丈夫、完成美滿的家庭、修養上最重要的幾點、就是養成仁慈的心地、有仁德的心地、然後有合理的行爲、動作有禮說話有信、處理家事、纔能够發揮自己正大的才能、不致於有失宜的地方、因此婦女們必定都要謹言語、遵義理、講求禮節、保持道德、否則不當說的話說了出來、就會有不好的反響、沒有禮節的擧動、就暴露出自己的弱點、使人輕視、這是最要注意的

本來女子的地位、非常高貴假使自己不尊重、任意放棄雖然是很小的過失、可是積聚許多小過失、就成爲大過失了、無論大小過失、都是有玷辱婦女的人格、損毀婦女的地位、妨害婦女的德性的、譬如一所房子、因爲基址不穩固、所以纔會倒壞、婦女本身、對於道德、若不知道培植修養、等到墮落的時候、後悔已經來不及了、社會上種々墮落的女子、都是從不遵禮法、不顧道理得來的、她們驕淫嫉忌、肆意適情、結果造成許多許多不可挽救的罪惡、受盡許多許多慘切的苦痛、那是何苦來呢、所以古語說得好、要想安身、先要造成房屋、要想身份提高、先要立定品性詩經上說、要想永久保全你的身家、最好先樹立一個很堅固的道德基礎、這些格言都是我們女界同胞、時時刻刻要放在心上的哩

金錢果萬能耶

(伯扶)(上)

譯自美國O'S'MARDEN所著PUSHING TO THE FRONT

金錢能予人以幸福、盡觀豐富中之愁苦、華麗中之悽慘法國革命時代、格來衣問其女曰、誰爲當世之主乎、彼多金之富人、高位之貴人、實不若千古不朽之偉人也、

古有一哲學士、問其徒曰、汝以何物爲最佳、其一曰、明目、此人生之寶也、其一曰、賢鄰、其一曰、良友、最後者曰、善心、其師點首曰、是誠然也、蓋人必有善心、而後始可得賢鄰、得良友、其目亦始能擇善而從之也

有一法國童子、名璧立、其母病於牀、思嘗甜橘、而家中已絕糧數日、無分文錢、璧立步於途、見有廣告云、今夜名伶馬立不蘭夫人、登台演唱、此童子忽生希望、持舊作小曲往謁、時馬立不蘭聲價甚高、不輕見客、然不忍拂童子意、璧立進而鞠躬言曰、余母病革、倘蒙君登台時、將此小曲一唱、或有購此稿本者、亦可聊慰吾親矣、馬立不蘭畧閱其文、一遍、許之、隨給一金元、購買食物、並給一戲券、囑其入場、是夜、座客擁擠、馬夫人登台時、將此悲苦小曲按譜而歌之、哀音如縷、餘韻繞梁、一曲之白苧未終、滿座之青衫皆濕、璧立聞之而喜、鼓掌不能自已、次日馬夫人到其家、慰其母曰、汝子、殆天之所賜乎、小曲稿本、已有人出三百金鎊購買此欵、可充君家用度、璧立跪而謝上帝、不數年後、馬夫人病不起、安慰之而祈禱之、立其旁而送其死者、璧立也

欲定人格之高下、財產不足爲標準、世界上擁資百萬之財產、不及鶉衣百結之儒生有一人專利、集百萬金元、今此則盈餘而彼則不足、一人富而萬人貧矣、故金錢之爍爛、何如道德之清高、彼嗜金錢者、殆祇知世界上惟有金錢而已

祇知世界上有金錢、則金錢不惟無益而有害、活潑之靈府、爲之困苦、堅强之身體爲之磨折、甚至道德毀喪、名譽墜落、靈魂汚辱、胥因金錢之故也、所得者、不過金錢而已、不知金錢多而無用、於人究何益乎、抑知金錢之外、可以悅吾身、安吾心者、固別有物也、奈之何惟金錢是嗜哉

王道政治談 去其太甚者耳

(程克祥)

現在政治界急進的份子、每々說、要根本把政治改造改造、話固然不錯、但是誰曾實行了

根本改造四個字、本來是絕對有力的主張、確切不易的道理、所謂源清自然流清、蒂固自然枝茂、舊的政治太腐化了、新的政治太惡化了腐化惡化、都是很不適宜的待根本來改造一下、譬如說那個茅屋太卑陋、應當把他拆倒重建築高大些的、這件衣服太襤褸、應當把他撕了另做一件好看些的、那條馬路太狹、那條河流太彎曲、都得把它改造改造、馬路兩旁的房屋、一律拆除、扯直河流的工程、不必問他的大小、只顧這樣辦就是了、像這種物質上的改造、究竟能實行不能實行、實行了又是有益無益、姑且不去說、但是這種改造、能算是根本改造麼

再說到精神方面、那個人的思想太腐舊、這個人的思想又太新奇、在我的眼光看上去、都不適合於我所想像的人物、那麼爲了實行根本改造的主張起見、把他兩個都殺了、再製造兩個理想以內的人物出來麼、這顯然是辦不到的事、政治的範圍、包括很大、一時三刻、全都要照我理想上所認爲適合的、去謀根本的改造、恐怕一個社會、或一個國家、用不着三兩年、全都被破壞得一乾二淨了吧

在前漢書的黃霸傳裏、黃霸說「凡治道、去其太甚者耳」這句話、纔是合乎人情天理的王道政治原則、把太過的事去掉、所保留的、當然都是中道、中道就是政治的根本、何用再去謀中道以外的根本呢

茅屋有礙於觀瞻、但是窮苦的人民、除了宅就無棲身之所、假使他生活有餘、他又何嘗不願意修治、或是另建一間比較整齊些的呢、根本改造、不如培植根本、比較來得容易而有效吧、能去掉過分的惡習、好的風俗漸々就產生出來、風俗好、强弱貧富、互相爲用、人民生活有餘、物質上的建設、是容易做到的事、再有好的教育、去養成他的品性、精神上的建設、也就一天比一天發達、所謂循吏無赫々之功不爲已甚、而去其太甚、這種工作、他的成績是充實內容、何在乎外表的赫々呢

歷代王道感應錄

待曉樓主

(廿三)

(王道學會選述)

章帝

元和二年、春正月、詔曰、人有產子者、復勿算三歲、諸懷妊者、賜胎養穀、人三斛、復其夫勿算一歲、著爲令

按宋史韓綜傳、仁宗春秋高、未有嗣、韓宗彥上書曰、漢章帝詔諸懷妊者、賜胎養穀、復其夫勿算一歲、臣考諸世次、帝子八人、長則和帝、而質安以下諸帝皆其系胄、請修胎養之令、且曰、人君務業育其民則天亦昌衍其子孫矣

鄧太后

鄧太后幸洛陽寺、及若盧獄錄囚徒、有囚實不殺人而被拷自誣、將去、擧頭若欲自訴、太后覺之、呼還問狀、具得枉實、即收洛陽令抵罪、行未還宮、澍雨大降

此等感應、史書所載不一、唯以太后而能留心民命如此、足以母儀天下無愧矣

閻皇后閻顯

閻皇后兄弟顯景並爲卿、校典禁兵后譖皇太子、廢爲濟陰王、安帝崩、少帝立、閻太后臨朝、顯忌大將軍耿寶位尊權重、風有司奏寶與樊豐、謝惲、周廣、等阿黨、互作威福、豐惲廣皆下獄死、家屬徙比景、貶寶遣就國、實自殺、於是景兄弟威福自由、少帝薨、中黃門孫程等迎濟陰王爲帝、顯景晏及其黨皆伏誅、遷太后於離宮、家屬徙比景

婦人用事、欲富貴其兄弟亦人之恒情、不知爲政當擧賢才、非賢才而使爲政即子產所謂未能操刀、而使之割、實傷之也、況誣廢太子以求專政耶、卒至自身幽禁、兄弟坐誅、何若鄧后善自謙抑、已與家族、身名俱泰也、然樊豐耿寶、誣陷楊震致死、其受顯等之報、亦正天道好還也、按鄧太后、即閻后從姑、安帝立閻后時、鄧太后尙親政、和帝欲官鄧氏、后輒哀請謙讓、故兄終帝世不過中郎將、及臨朝、詔檢勅鄧氏賓客親屬、犯罪無所假貸、安帝即位、封鄧騭及弟悝宏閶皆爲列侯、辭不受人皆嘉其有讓、此由鄧禹有義方之訓、故後人得保其令譽、是愛子孫者、宜有家教、而擇偶者、必當尙德也

靈帝

宋皇后無寵、後宮幸姬、共譖毀之、中常侍王甫、枉殺勃海王悝及妃宋氏、后之姑也恐后怨之、乃構言皇后挾左道祝詛、帝信之、收璽綬、后以憂死、父及兄弟並誅、帝夢見桓帝、怒曰、宋后何罪、而聽用邪孽、絕其命、勃海王悝、既自貶、又受誅今宋氏及悝訴於天、上帝震怒、罪在難救、夢殊明察、帝恐、謂許永曰、可禳乎、永曰、宋后母臨萬國、過惡無聞、而聽信讒言、以致身嬰極誅、禍及家族、王悝桓帝母弟、未嘗有過、忽伏其誅、昔晉侯失刑、亦夢大厲大道明察、神鬼難誣、宜并改葬、以安冤魂、反宋后之徙家、復勃海之先封、以消厥咎、帝弗能用、尋卒

靈帝信任王甫、殺李膺范滂等百餘人、其徒死廢禁者、又六七百人、皆一時俊傑、其上干天怒、豈僅殺宋后王悝而已乎、故當時郭泰私爲之慟曰、人之云亡、邦國殄瘁、漢室滅矣、是靈帝罪大惡極、實滅祀宗數百年之天下、豈許永之敎、所能免者、而尙不能用、其得速死、幸也、王甫生殺自由、卒受誅戮、雄奸作惡、亦何苦哉

啓事

『王道主義理論的研究』續稿未到、暫停

王道新聞 君相造命 施醫愛衆

本報駐京特派員 安東照

人生最痛苦的兩件事、就是疾病和失業、失業的人、坐吃山空、久而久之家庭破產父子妻女離散、那種々悲慘慘切的境遇、眞有非言語筆墨所能描摹叙述的、但是遭逢這種苦痛的人、他的身體可以動作、他的精神、還可以運用、惟有疾病加身擧止動作、在々不能如意、而且寒熱疲憊、焦悶昏沉、和死相距很近、稍有不愼、就一瞑不視、一切的一切都付諸幻滅了

近世醫學、雖然日漸昌明、可是漢醫一道、因爲無人提倡也就不能和西來學術、齊驅進取、這是値得焦慮的事同時、也就是東方各國、罹疾苦者、最急切盼望的事、因爲漢醫的歷史、和漢藥的妙用、在全世界醫藥界中、每次都有使人驚異駭歎的事跡、如果聽其湮沒不振、使世界學術、無端蒙受損害、人類健康、失了一層保障、那是多麼可惜呢

王道宰相鄭孝胥氏、他的治國主張中、最顯著的、就是提倡和發揚學術、培養和獎勵人才、因此、漢醫一道、也就有機會展開陣勢、向光明之途、砥礪邁進

新京西四道街、新京總商會內、最近有一個 愛衆施醫院發現、那裏面、有研究漢醫四十餘年的老學士、光緒戊子科擧人、甲午科翰林、張均平先生爲院長、還有許多積有經驗學識的醫師將來預備羅致北京天津等處名醫、對於醫道有著作的人物、數位來院擴充、並且招收學生實習講論(招生手續可向該院接洽)打破醫藥界門戶關、歷來漢醫中人各立難關、好尙私見、愛衆醫院積極掃除那種弊病、遇有疑難病症、集合各醫士、互相商量斟酌、以愈病爲唯一目標、所以開院到現在、天天有許多人去請求診察、大約疑難和沉重的病症居多、將來每一個月或每一個星期、把重要的病情和治愈的經過在本刊發表、這眞是王道事業中、最光榮的一件大事哩

君患肝火否
我有潤腸丸

肝火中燒、最易激怒、世人往往因小不忍而亂大謀者、由於憤怒、實由於肝火

君有肝火否、盍服第威德潤腸丸以平之、藥料完全植物質、毫無刺激作用日服二粒、肝氣不作、祝君前途更多勝利

價格低廉祇售兩角

第威德
潤腸丸

各大藥房均有出售

双美人牌

雪花膏・牙膏・香粉・香皂

固拉普

社會最需要之化粧品

余有皮病必用

兜安氏馳名藥膏

諸君亦用此藥乎

兜安氏馳名藥膏為皮病之最佳藥品久為用者所公認專治一切皮病瘡瘍瘰癧癬疥濕疹痔瘡爛腳蟲咬刀傷等純用貴重藥料製成奏效神速治愈之人數計萬千雖重性皮病亦無不治愈而愈後不留疤痕尤為難能可貴此所以兜安氏馳名藥膏能馳名天下而各國人士之所以樂予介紹患者盍試之

各埠藥房均有出售
此膏分大盒小盒兩種
上海江西路四八九
兜安氏西藥公司

大炮台香烟

無出其右

CA-235

OHTA'S ISAN.
THE PEPTIC MEDICINE

健胃強壯

太田胃散

本靈藥實係家傳秘方數十年來行銷中外馳名於各界藥味爽快男女老幼四時每飯後服下一匙能助消化食慾增進健胃補脾豫防胃疾又防瘟疫倘或過飲過食服下一匙奏効如神苟重衛生諸君萬不可一日不備之至寶也

大日本東京　太田信義藥房啓

各地藥房均有出售

代理店　大連市浪速町　日本賣藥會社支店

大連

陸軍紀念日盛大執行 紀念式及招魂祭

並作三十週紀念聯合大演習 全大連市民齊到忠靈塔參列

三月十日爲日本陸軍記念日、且爲日俄戰役後之三十周年記念、大連市乃於此最可記念之期、於十日特舉行聯合大演習並於十一日大連市防護團長小川市長指揮之下、舉行燈火管制之演習、十日上午八時舉行聯合大演習、十一時起、再舉行招魂祭、日俄戰役三十周年陸軍記念日、行事委員長由小川市長兼任、現向各方面發出通知之文書此次聯合演習之要領記之於左

△上午八時、各參加部隊集合於連鎖空地

△上午八時三十分至四十分之間、各部隊開始運動、大隊長、命第二中隊豫備指向忠靈塔西方地區、準備攻擊、及其他之攻擊準備

△上午九時、第一線部隊對第一陣地、作勇敢之攻擊、大隊長於此間之豫備隊之一中隊、由春日池方面、迂回攻擊敵右翼、又對在實業球場上空之飛行機、作空地之連絡、其他同時作救護之工作

△九時三十分、各部隊互作連擊、發揮步砲各隊最大之火力、以猛烈果敢而突入於敵陣、此時演習中止

△十時半以前、各隊均集合於實業球場、而南舉行閱兵式、閱兵之後首依次以側面縱隊進行到忠靈塔、分列隊式集合之下、講評之後而解散之

在右述之聯合演習完了之後於十一時、執行記念式及招魂祭、即由各演習參加各團體學生、及歷戰者遺族傷病兵、現役軍人、小學校女學生、及一般市民之參加、執行如下之記念式

一、開式、吹奏喇叭
二、國旗揭揚、合唱國歌
三、市長式詞
四、合唱陸軍記念日之祝歌
五、三呼大日本帝國萬歲
六、降國旗奏國樂
七、閉式

其後由國防婦人會及軍人後援會、於下午零時半在西園亭內、招待參列者之遺族、與以午食之饗餐、至於下午及晚有如下之講演會、深深的點綴陸軍記念日之意義

△下午一時協和會館、田中要塞司令官講演『非常時與日本精神』

△下午一時滿洲國于芷山上將講演『關於陸軍紀念日』

△晚六時半在協和會館映畫會

玆再記招魂祭式典之順序、如下

一、修祓
一、齋主降神
一、齋主祝詞、一同敬禮
一、祭典委員長朗讀祭文、
一、祭典委員長奉奠玉串拜禮
一、遺族代表奉奠玉串拜禮
一、傷痍軍人代表奉奠玉串拜禮
一、歷戰者代表奉奠玉串拜禮
一、現役軍人代表奉奠玉串拜禮
一、在鄉軍人代表奉奠玉串拜禮
一、官衙代表奉奠玉串拜禮
一、滿鐵代表奉奠玉串拜禮
一、大連市商會代表奉玉串拜禮
一、大連商工會議所代表玉串奉奠拜禮
一、在大連滿洲國官衙代表奉奠玉串拜禮
一、大連市各商會代表奉奠玉串拜禮
一、中等學校以上代表奉奠玉串拜禮
一、小學校、公學堂代表奉奠玉串拜禮
一、青年訓練所代表奉奠玉串拜禮
一、神道教職代表奉奠玉串拜禮
一、佛教團體代表奉奠玉串拜禮
一、新聞通信社代表奉奠玉串拜禮
一、各婦人團體代表奉奠玉串拜禮
一、一般參列者代表區長奉奠玉串拜禮
一、齋主昇神　敬蹕一同敬禮而閉式

于芷山上將 講演於旅大

期於三月十日之陸軍紀念日爲紀念講演之滿洲國第一軍管區司令官于芷山上將同滿民少將乘九日午前八時四十分之快車來連、下車後即乘汽車直赴旅順、於午後一時在旅順公學堂講演、再於十日午前八時半、在旅順高等公學校講演後、即到大連、午後一時在西崗子公學堂爲學生講演、午後五時爲一般人講演、及晚六時在協和會館、爲日人講演、夜間並出席大連市役所主催之歡迎會

大連 洪來盛 本號
春季大賤賣
新到時髦
男女衣料
物美價廉
顧我諸君
請駕光臨
綢緞百貨店

新會長決心改革會務 將開會推選常任董事

一體協力之下爲商民謀福利 大連市商會新幹部活動方針

在承認就任的董事會席上、曾發表革新會務的意見、並有建議書之提出、一時於董事會間起了若大衝動的大連市商會新任正副會長(民政署認可爲二月十五日)張本政邵愼亭、劉仙洲三氏、因在建議書內諸種改善會務中最末一條、爲增置書記長一人、並秘書一人事、因革新會務、全在乎人、所以該三位會長、對於此點、似爲特別的注意、又依人選的困難未得有何等的決定、但是在大連民政署長認可頒下後爲大連民政署調查商號資金利益及改良帳目事、又爲設立滿人中等學校事等曾開多次的董事會、觀現在該會新會長就任後的第一步的先決問題、是不是要先指出常任董事來、即該會簡章第十三條中「常任董事由董事中會長指定之」現在尚未見指出亦可以說是新任會長、尙未正式就任、因此種々、該商會董事間之議論紛々對於會長之連任、固然是滿場一致的由銓衡委員推出者、當然是一致的擁護、不過對會長各位尙表示未就任、亦未指定常任董事而專在於比較不甚重要的「採用書記長」事上用工夫致再使董事會員等懷有特殊的心想

況常任董事關係至重且大、又如近日之會務中、民政署命代辦的調查各商號的業務狀況及其種切、其次的就是設立滿人中等學校事、關於何等重要對此等所辦之重要事雖然未致擱淺、也似乎於執行會務上、有些欠圓滿、至於三位會長的困難、有是有的、市會議員都是義務兼差、又正在審議昭和十年度的豫算期中邵愼亭氏又是參事會員、七日始將豫算案審在半休的中間、自二月十五日以後、可以開始認眞辦公了、關於會長就任的改革會務有建議案的提出、自然在陣容一新之下、必於發展會務上、有所工作據仄聞彼說是尙未就任的張邵劉三位會長、近十數日間、對於常任董事的人位、亦有所洽商、但其重點、則又似乎的在採用書記長一席上、自發表添用書記長一人以來、各方面希望這把交椅的人、着實不少、但是關乎商會的重要人事、三位會長間、雖有小的爭執、但是尙取諸愼重態度似乎在近日間、不能解決對此事據某副會長在三會長圓桌會議的席上、誠意的表明決無私意、依此等誠意的披瀝眞意、則彼此之間、雖有意見、也是早已消減了、所以各董事會員等、均極望三會長誠心誠意爲商民謀一點的福利不要在私的面上去鈎心鬪角、實爲商民之幸(一有力董事之談話)

回憶當年助力日本軍 誠爲和平基本

于芷山司令官來連所談

滿洲國第一軍管區司令官于芷山上將、爲參列三月十日日本陸軍記念日之式典並因爲日俄戰役之功勞者、在旅大兩地講演當時之情形特於九日上午八時四十分列車偕同滿良少將來連即乘滿鐵方面準備之專車、直赴旅順、十日下午再來大連、據于上將軍之所談

鄙人此次以日俄戰得之功勝者、將受表彰、實在並非當如何之大功、恰明治三十七年七月、在馮德麟之軍中、編成日本別動隊、鄙人正爲杜團長下前哨之哨長、在遼河沿岸當與俄軍猛烈戰中之日本軍北上之掩護、當時鄙人曾有如下之確信、一爲期由暴虐之俄軍手解放、乃致全力於日本軍期以日本軍非戰勝不可、此亦爲改東亞全局和平之根本也、現回首想之已過去三十周年、當此記念日、鄙人實在感慨無量現在滿洲國確得日本之指導、以獨立國向安居樂業方面邁進、想此點對於滿人中並小學生講演、以爲今後日滿提携之資也

日滿官民發起 歡迎于上將 在市內泰華樓

大連市長小川順之助氏及大連兩商會長等之發起於十日晚六時半在市內泰華樓設宴歡迎來連中之奉天省第一軍管區司令官于芷山上將云

淺子水上署長 新任之拜訪 偕同泉田警部

新任大連水上警察署長關東局警視淺子英氏於三月九日偕同該署新高等主任泉田警部到本報及各機關、述新任之拜訪禮云

寺田前署長 退任之拜訪

前大連警察署長寺田良之助氏、此次辭任、將返國靜養現事務已交代完畢、特於三月九日到本報及各機關訪問述退任之禮

新報領之電話 十日上午抽籤

大連中央電話局對於本屆報領電話者、業於三月四日截止、共計爲一千七百五十三個預定於三月十日午前九時假市內敷島廣場日本基督青年會館之下、於警官報館代表立會之下、舉行抽籤本年當放出八百五六十個、到四月一個月內、架設完畢五月一日起開始通話

特別委員會可望繼開 市會延期召集

十年度豫算三百四十八萬 十二日下午再開豫算市會

大連市昭和十年度豫算案、市參事會審議之下已於七日晚終了、因爲急於提出此案於監督官廳故極積於市役所財務課整理之下上呈豫算市會、十日爲陸軍記念日、十一日可以召開市會、一方大內市會議長、對於勢已決裂審議市立協和實業學校案之市會、特別委員會、仍希其再開、正在向各方說項之中或可得於十一日上午十一時開會、而繼續審議開校期日及其他各要項之則市會可在十二日召集之至於參事會之修正案大體者(已誌昨報)僅減五十八萬七千餘元、則十年度豫算額尙爲三百四十七萬九千百一元比去年度之百八十萬元仍爲增加一倍上云

挪威突連號高級船員 特到本報參觀

驚訝漢字印成報章之奇妙 感謝贈報謂返國可廣傳聞

向以東洋文化中漢字之組成語言、並於印成報章、深爲奇異之彼文字相異之歐西人民玆爲打破此奇念、於三月九日晚七時半、由大連基督教青年會顧問級之古賀賢氏之嚮導、率同挪威國之汽船突連號(貨船重一萬噸)之高級船員

王石敏　盧璟根　林安雲　魯德　卜朗山　岳翰申

特到本報參觀、當由記者領導到各部詳爲說明、一行初見漢字報之組成法、深爲驚訝、所以自編輯、以至於採字、植字、排版、作版大輪轉之印刷等、詳爲見學、正値印報之際、其讚印刷機器之超速度、到同八時半始行於深表謝意之中而辭去、該船係由日本神戶來連、裝來有鐵材七百噸、鹽酸加里四十噸、入港卸貨後、再裝載碎豆餅五百噸、落花生百七十噸、豆餅百二十噸、大豆棒子六百五十噸、豆油七百四十噸、滿載而返國據一行之王石敏氏有如左之感想談

漢字印成報章的奇事、我等已多年縈懷於心、久存一次參觀漢字報館內部的心理此次幸蒙古先生的介紹、得以拜覽貴報社之一切組織將從前之疑團頓解更驚異組織之奇妙、及複雜過甚而能以超速度中印成報章、比之我等歐西二十六個字母而組成者、費事良多、驚訝之下、又甚感有趣味、詳觀報章、每一句、或一短篇、如一畫圖然、我等返國對於凡以漢字報組成困難而懷疑之人、於此可以有詳細說明之資料、又蒙賜報多張、深爲感謝云云(寫眞即九日晚參觀本報之突連號高級船員一行)

惡德運轉手軋傷行人後 駛車潛逃無踪

大連各警署正在嚴捕之中

市內白雲山馬車收容所居住之馬金振(年三十三歲)於八日午后十一時二十分在晴雲台處將事辦完、欲乘電車返宅、行至晴雲台、四十一番地道路上、突由前面疾來一輛番號不詳之自動車、速度過快、行至接近、馬某躲避不及、當被自動車撞倒、輪部受有重傷該自動車司機者、見車肇事知已缺逐並未停車、竟驅車開足速度而逃後該馬某、由地扒起時、見自動車已不知所在、無奈逐報告附近派出所、當該所員將馬某送入病院治療、一方面通大連本署、搜查逃走之自動車、當由該署通知市內各警署協力嚴重搜查、但馬某之傷、經醫之診斷得一週間治療云

捕獲橫領犯人 將引渡皮署

小崗子警察署司法係、於本月四日下午、接到貔子窩警察署電話、仰爲逮捕指名橫領欵潛逃犯人王傳禮、年廿六歲、山東登州府蓬萊中黑山島人、現就職於貔子窩東街五番地仁興盛鐵工廠內擔職責、恒行偸閑外出聚賭運來賭的金錢罄盡分文不存、兼之債台高築無法抵債、遂妙想天開、縣將櫃所有之現欵約八十餘元、乘其主人不備、於三月三日下午二時許、持之潛逃、該署接得電話報告後、即實施嚴查潛逃之王某於五日上午八時許、覺被蕭大幹刑事探明、匿居於市內平順街四十六番地王某之友人家、當即前往將王某捕獲、帶至署內詳訊之下、供認橫領不諱、判明後、乃抔電皮口警察署、來引渡歸案云

法院事項

△原告　龜澤福禎被告林七藏請求貸欵金二百元(三四)

△原告　山本勝行被告金賢婀外二名請求貸欵金七百元(三、四)

△原告　萬樹梓被告喬傳璧請求貸欵金四百五十五元(三、五)

大連西崗
新昌號綢緞百貨店
電話　批發部長　三二九〇四
門市部　三三八四七　番
春之新品羅集完備
定價低廉歡迎參觀

濠洲麵粉雪峯牌美女牌
西貢白米
蘭貢白米
爪哇白砂糖
日本麵粉海燕牌
帝國人絹天橋牌
新舊麻袋
株式會社 KA 加藤商會大連出張所
大連市山縣通二二四(大連取引所二階)
電話 二九四六九 三九四七一

小兒科專門
池田醫院
大連市西廣場
電話六三五五番

大連 齋記號

本社電話
社長室(三)二五五一番
經理部(三)二五五三番
編輯部(三)二五五四番

齒科
早川醫院
大連市西通九十三番地
電話三九七一番
分院　金州新市街

各大商店均有出售
雙藍球牌
藍球牌 註冊商標
商標 註冊
彈簧性真絲線襪
上等麻紗襪
不起毛不退色
民國二十四年(1935)新發明
精華電機針織廠謹啓
廠址上海物華路六十五號
電報掛號〇二〇七號
大連經售商號
協茂盛　瑞康　同昌　新昌　東聚昌　西德泰　同聚福　元盛興　廣盛福　德泰　洪來盛　永搭　協源茂　天成　政和公　洪來興　養聚隆　聚增長
哈爾濱經售商號
同記　東發合　公和利　東和利　恒順昌　鴻興大　同發隆　公合昌

本廠剏辦以來十有餘年聲譽卓著夙爲各界所贊許茲本廠爲挽回利權以杜漏卮起見不惜重金定購新式電機特聘專門技師悉心研究首先發明彈簧性真絲線襪應世是項真絲線襪係精選頂號優等國產蠶絲紡成絲線而織造之故絕非一般普通絲襪可相提並論尚有上等蔴紗襪尤爲精良美觀即希各界仕女盍速購備當知言之匪謬也

注意優點
質地堅牢勝常倍屣
織造勻淨絕不起毛
有彈簧性寬緊舒適
雖經洗滌久不退色
邊緣花紋極臻美化

大安自動車
高級新車
無線電收音機車
電話 三三二四 三一三四四 三三〇六 番

大連市西通六十四番地
王仁眼科醫院
電話六七五二號
地址在常盤橋西廣場電車道中間路北便是

新到春季洋服材料大犧牲
定做每套正價　現賣價
四十五圓　三十八圓
四十圓　三十三圓
三十五圓　二十八圓
以百套爲限現金交易
會源洋服店
大連市內鹽部通百五番地
電話(二)七〇九三番

經濟

特產餅油強調粮豆落
鈔票初弱晚精神
大條倫敦下縮紐約孟買仍續漲
滙兌日美繼昇中美疲標金小穩

大條 據本報九日上海專電、倫敦海外大條銀市況、倫敦期現俱返縮而紐約及孟買仍行繼漲、查倫敦現貨落爲二十七辨士整期貨落爲二十七辨士八分之一、紐約繼昇爲五十八仙令四分之三、孟買亦昇爲六十五盧比十六分之七

滙兌 上海外匯兌市情、日美及英美俱報漲、唯中美返下縮、日美昇十仙爲二十八弗一十八仙、中美落十五仙爲三十八弗七十五仙、英美亦昇四仙八分一爲四弗七十八仙八分之三、美英爲四弗七十八仙八分之三、日英爲一先令二辨士十六分之五、中英爲一先令七辨士十六分之十三、法英爲七十一法郎六十五生丁云

標金 上海九日專電、倫敦銀塊反跌、標金開價精神、現在上海金條現貨減少、今回卯利有稱存戶或能得利、一部華商空者急於訂空、金價漲風益熾、中央銀行於大價背賣、價遂返小、小後復穩、大連帮朝來存東匯、隨告停手、現在華商對於外匯、共空有二百萬磅、計上海現洋約二千五百萬元云

錢鈔 大連錢鈔市場、九日前場開行、鈔票市情以標金返騰、及大條圓漲銀落等材料關途暗悶不明、遂愈下落、查現市開價、爲一百卅二圓、大價爲一百卅二圓三角五分、再查金票兌妥一百卅萬圓、再查金票兌小洋爲一〇一一〇、鈔票兌小洋、爲一三三三〇、大洋兌鈔票爲一〇一五云、又鈔票後場市情、較之前場轉見精神、查現市開價爲一百卅二圓四角五分、大價爲一百卅三圓五分、妥五十五萬圓、查兌換行市、金票兌小洋、爲一〇〇四五、鈔票兌小洋爲一三三三五、大洋兌鈔票爲一〇一七〇云

特產 大連特產市場、九日開市後、大豆市況、因鈔票浮動不穩、致有洋帮、及做把浮把者吐賣、呈示軟調、豆餅因豫測鈔票將落、日商進買、故行市頗呈精神、豆油雖在閑散中、有日商收買、收盤時亦告堅挺、高粱以日商及北地帮賣勢甚熾、故行市由四分跌至九分、再查現貨大豆妥付、油坊二百二十車、寶隆、瓜谷、豐年、日清、三菱八十車、共計妥三百車云

麻袋市況閑散
存庫三百六十萬條

麻袋市情、產地雖高、然而反行轉落約三分因此新輸入殆已全無、右項以大豆行市之昂騰、登市品稀薄之故、自然亦無實需之者、存庫品僅有三百六十萬條、然又以近幾日鈔票行市將有重迭之波瀾之觀望中、則商情頗極續持以閑散日前之行市將無好轉之可能、近日或將有追從產地高昂之模樣

上海之華商競買日綿絲

上海電、日華關係之好轉、最近華商對日本綿系布之買氣、頗極旺盛、在此一週間內、約成立四萬捆之契約、在此近期中、所有存庫品將有一掃而空之模樣云

前途頗抱有樂觀
大連麵粉市況
交易近呈閑散中 存貨多惜賣待漲

最近大連之麵粉市況、轉瞬將屆端陽、已喚起其需要、故而頗呈以活況、在近一星期內、移動至百數十萬袋之多、然最後之一般買勢、已見停滯、又受高粱及其他雜粮之影響、加之前曾以銀價忽漲忽落之故、現在之商情、又告頓挫、高況頗陷於不振、一方爲產地澳洲、因日本及滿洲之進買、已告一段落、而上海、青島、中國又將競訂買付、並觀美國麵價將漲、故有均集中於澳洲麵之買勢、因此則行市、亦隱有連日昂騰之勢、然依此狀勢之大連市、反受其返映於市情閑散中、大戶帮均有不肯廉賣、待機昂漲之傾向一般對於前均、極抱以樂觀現在存庫品有二百四萬袋至此月末或仍無新麵之輸入云

中銀奉天分行
二月交換額
金銀行市活況 比前月增五倍

奉天訊、最近金銀行市亦有相當之變動、一般受買銀之刺戟、呈近來未有之活況、特照滿洲中央銀行、奉天分行、交換比率頗極有利、二月中之交換額一如左記一躍約達前月之五倍弱該行於最近之三個月間之交換額示列如左(單位國幣圓)

十二月	八一六、一八九圓〇一
一月	五〇九、一三一圓六九
二月	二、四三四、六三〇圓七六

滿洲製之麵粉
九年度輸出量

新京訊、於昭和九年度、滿洲國內之製粉輸出額、總計一千一百九十五萬三千袋比前年度約減少三百袋然右項係自去年一月至三月頃、與於八年末澳洲粉之傾銷、將從前之關稅由三角提增至六角、故向中國輸出因之激減再將此輸向地別示列如次(單位袋)

關東州	一一、六一四、〇〇〇
中國	四六、〇〇〇
海峽植民地	五、〇〇〇
蘭印	二四、〇〇〇
其他	二六二、〇〇〇
計	一一、九五三、〇〇〇

主要工業品
二月生產額
比前年三倍半

奉天訊、奉天附屬地內、二月中之主要工業品生產、額爲四十六萬一千九百十三圓、比前月增加十五萬九千二百二十二圓、然而與去年二月中之十三萬七千七百五十七圓相比較、三十二萬四千百五十六圓、其實即增加三倍半、然此項原因主以在休業中之奉天製麻工場、復行開始工作、與最近市內捲煙草製造額之增加所致也

中國將廢止銀本位制
採用國家管理通貨制
樹立國際信借欵之流用案
傳國府財政當局已在研究中

南京電、於對華國際借欵之前途相關聯之中國銀本位制度中止說、復重提起、即南京政府、基於英美之勸告、放棄銀本位制度、如英磅美金圓等、採用國家管理通貨制度、因此於國際借欵上、感及有廢止銀本位制之必要而樹立常期信用借欵流用案目下財政當局、傳已正在研究中

大連港灣收入
二月增加八分

大連港(除出甘井子及埠頭)經管之二月中之港灣收入爲一百萬九千九十六圓二角六分、比前年同月之九十三萬一千七百十七元七角六分、增加八分、再至二月末之累計爲一千八十九萬一千九百九十圓九角四分、比前年同月末之累計爲八百八十萬八千百四十圓、爲二百八萬三千八百五十九圓五角、即增加二十三

北滿之大豆
本年登市早

哈爾濱訊、北滿大豆登市、因去年秋天以後、德國撤廢入日限制、及紐約市場油脂原料減收、等關係、再以豆製人造牛油爲原料、因此豆油需要、有增加等好影響、人情已豫側有漸騰之模樣、再去年末以來、對北鐵有一部分以大豆還還之說、更在豫想中必有一層騰貴之能力、果然今年春天中、比往年呈示特別良好狀況、去年由十月到二月下旬、登市數量如左(單位噸)

哈爾濱管區	八九、二六五
松花江筋	八〇、八六七
拉濱線	一〇、五〇〇
南部線	三、四五〇
東部線	一五、〇六二
西部線	八、二四八
齊北線	四七、九二三
濱北線	三三、四三五
計	二八九、二九〇

以上比前年同期、增加有三萬六千一百四十噸、而去年收穫數量、大概比平年尚減約有三成、唯以上大量登市、因受去年末行市騰貴之好現象、而此行市能保守否、待至本年末頗堪注目

去年大連港之輸出特產數量
自登市期後之五個月間
豆油增加外餘者均激減

據滿洲重要物產組合調查、自九年十月至十年二年之五個月間、大連港輸出之特產物數量、大豆(黃大豆、改良白眉、青大豆、黑大豆、爲豆在內)八十六萬三千二十六噸、豆餅(碎餅、板餅特餅、在內)三十四萬一千五十一噸、豆油三萬七千五十一噸、高粱一萬九千百廿五噸、合計百二十六萬二百五十二噸、此與前年同百之期四十萬四千二百七十二噸相比較、減少十四萬四千二十噸、今將各品分列於左

△大豆減少十二萬七千八百五十五噸、此全以歐洲不振爲基因、即向歐洲出輸、以前年同期爲輸出之最盛期、今年度去年九月、德國之匯兌統制之強化以來、交易已全杜絕、幸而於十二月初旬並一月中旬、爲受薩爾問題之好感、除德國外、其他特殊國之変易、亦殆幾陷於滯呆之狀態、即激減至十三萬九千二十七噸三成、向日本去者、因在青黃不接之時期需要亦幾呈以停頓之狀態、自十一月下旬至十二月、曾有一時的喚起需要之好調、增加一萬六千九百八十二噸

△豆餅、比前年度增加一千八百八噸、然所以有此之好現象、乃基於世界的農產歉收、歐美方面之飼料不足、一時喚起碎餅之需要、故向該方面之輸出、極呈踴躍、特於美國尤極呈顯著的躍進、向日本去者、亦一時呈以旺盛之好現象、然於此之告一段落後、最近因受行情高昂之刺戟、輸出反陷於不振、結局比前年減少四萬六千二百七十二噸、

△豆油、比前年度增加八千三百二十六噸、此項乃獨向歐洲並美國大行增加、亦爲近來所未有之現象

△高粱、亦係新向歐美進出、然因今年度之減收、行市高昂、又以向日本及中國之輸出阻止之故、比前年度激減一萬八千六百八十三噸、實已近至五成之多、今爲以供參考計、將各品之輸向地、及數量、與前年同期對比列如次(單位噸)

	今年度	前年度
△大豆		
日本	二四七、四五六	二三〇、四七四
歐洲	五九八、八一一	七六八、七三六
美國	—	
南洋	一〇、八三三	一三、四三一
中國	五、九二六	八、一四〇
朝鮮	—	八
合計	八六三、〇二六	九九〇、八八一
△豆餅		
日本	二七七、四三九	三三三、七二一
歐洲	一九、〇二三	四、六四六
美國	三九、三七七	七、二二六
南洋	二、六八三	一、一三三
中國	一、九八一	五、六三六
朝鮮		
合計	三四一、〇五一	三四六、八五九
△豆油		
日本	一四	九
歐洲	二九、三〇八	一八、四四一
美國	三、五五八	二六二
南洋	二	—
中國	三、九九五	九、九一三
朝鮮	三	—
合計	三七、〇五〇	二八、七二四
△高粱		
日本	一八、二二九	三三、五七七
歐洲	一五五	—
美國	六四三	二
南洋	—	—
中國	八九	四、〇九三
朝鮮	一九	一九六
合計	一九、一二五	三七、八〇八

商情

本埠特產

▲大豆(百斤鈔票價)

	(九日前場)開盤	收盤	(九日後場)開盤	收盤
裝袋	四、八六	四、八六	四、八六	四、八六
三月	四、九二	四、九一	四、八七	四、九一
四月	五、〇一	四、九七	四、九七	四、九七
五月	五、一三	五、〇六	五、〇五	五、〇四
六月	五、一八	五、一二	五、〇八	五、〇九
七月	五、二〇	五、一六	五、一四	五、一六

▲豆餅(一片鈔票價)

	(九日前場)開盤	收盤	(九日後場)開盤	收盤
現貨	一、四六〇	一、四五〇	一、四五〇	一、四五〇
三月	一、四六〇	一、四七〇	—	—
四月	一、五〇〇	一、四七〇	一、四七〇	一、四七〇
五月	一、四九〇	一、四七五	一、四七五	一、四七五
六月	一、五〇〇	一、五〇〇	一、四八〇	一、四八〇
七月	—	—	—	—

▲豆油(一箱鈔票價)

	(九日前場)開盤	收盤	(九日後場)開盤	收盤
現貨	一五、六〇	一五、六〇	—	—
三月	一五、六〇	一五、六〇	一五、六〇	一五、六〇
四月	一五、六〇	一五、六〇	一五、六〇	一五、六〇
五月	一五、七〇	一五、七〇	一五、五五	一五、五五
六月	—	—	—	—
七月	—	—	—	—

▲高粱(百斤鈔票價)

	(九日前場)開盤	收盤	(九日後場)開盤	收盤
現貨	四、〇〇	三、九四	—	—
三月	三、九七	三、九六	三、九四	三、九五
四月	—	—	—	—
五月	四、一三	四、〇六	四、〇五	四、〇八
六月	四、一七	四、一二	四、〇九	四、一二
七月	四、一〇	四、一五	四、一五	四、一五

本埠錢鈔

▲大連鈔票

	(九日前場)		(九日後場)	
現貨	一三二、〇〇	一三二、一〇	一三二、四五	一三二、八〇
高	一三二、三五	一三二、〇〇	一三二、〇五	一三二、三〇
成交額		一三〇萬		五五萬
近期	—	—	—	—
高	—	—	—	—
成交額		—		—
遠期	一三二、一〇	一三二、〇〇	一三二、〇〇	一三二、七五
高	一三二、三五	一三二、〇〇	一三二、六五	一三二、五五
成交額		六〇五萬		二二五萬

	鈔兌金	鈔兌洋	金兌洋
十時	一三二、四五	一三三、五〇	一〇一、五〇
十一時	一三三、〇〇	一三三、一〇	一〇〇、九五
十二時	一三二、八〇	一三三、三〇	一〇一、一〇
二時	一三三、〇〇	一三三、四五	一〇〇、五〇
三時	一三二、七五	一三三、三五	一〇〇、四五

電報滙兌 (九日)

倫敦銀塊	二七辨士〇分〇
同期市	二七辨士八分一
紐約銀塊	五八仙四分三
孟買銀塊	六五留比一六分七
英美滙兌	四七八仙八分三
日美滙兌	二八弗一八
中美滙兌	三八弗七五
日英滙兌	一志二片一六分五
中英滙兌	一志七片一六分一三
美英滙兌	四七八仙八分三
法英滙兌	七一法郎六五

▲美棉

現貨	一二仙四五
三月	一二仙一八
五月	一二仙二八
七月	一二仙三五
十月	一二仙一八
十二月	一二仙二五
一月	一二仙二八

▲印度棉花

奔哥爾	一三六盧比
布牢其	二三七盧比
奧姆拉	二一七盧比

▲神戶日美

	賣	買
開盤	二八弗〇分	二八弗三六分三〇
收盤	—弗—分	—弗—分

▲神戶日英

	賣	買
開盤	一志二片三六分一	一志二片八分一
收盤	—志—片—分	—圓—志—分

▲匯豐掛牌 (九日)

東匯	一元八一二
英匯	一先令五辨士三一三七五
美匯	三五弗三一二五

▲上海標金

開盤	八七五元〇〇角
最高	八九一元〇〇角
最低	八七二元〇〇角
收盤	八七三元三角

▲上海滙兌

	賣	買
東滙	一三六元二五〇	一三七元〇〇〇
英滙	一先令七辨士十三三五	一先令七辨士十三五
美滙	三八弗五〇〇	三八弗六二五

商品市場 (九日前場)

▲大阪三品

	開盤	收盤
三月	二三、九〇	二三、六〇
四月	二四、一〇	二三、九〇
五月	二四、四〇	二四、四〇
六月	二五、七〇	二五、九〇
七月	二六、七〇	二六、八〇
八月	二七、三〇	二七、五〇
九月	二七、五〇	二七、五〇

▲大阪棉花

	現貨	定期
開盤	六七、〇〇	六七、九五
收盤	六七、〇五	六七、八五

▲大阪期米(一石)

	現	中	期
開盤	三〇、六九	三〇、九〇	三一、二七
收盤	三〇、六二	三〇、八七	三一、二二

▲東京期米(一石)

	現	中	期
開盤	三〇、六二	三〇、九八	三一、三九
收盤	三〇、六一	三〇、九六	三一、三三

▲仁川期米(一石)

	現	中	期
開盤	二八、二一	二八、四二	二八、七四
收盤	—	—	二八、七六

▲神戶豆餅

三月	四、三六
四月	—
五月	—
六月	—
七月	—

▲大連股票

五品期	三、六〇
豆新	—
錢鈔	—

▲同短期

五品期	三、三〇	三、三〇
豆新期	一四〇、四〇	—
錢鈔期	一三三、五〇	—
東新	一四九、四〇	一四九、〇〇
高產	一〇三、一〇	一〇三、三〇
日新	一六、三〇	—
朝新	—	—

(九日後場)

▲大阪三品(棉絲布一捆金票價) 前場開盤 後場收盤 休

▲大阪棉花

	現貨	定期
開盤	—	—
收盤	—	—

▲大阪期米(一石)

	現	中	期
開盤	三〇、六二	三〇、八四	三一、二三
收盤	三〇、七二	三〇、九五	三一、三七

▲東京期米(一石)

	現	中	期
開盤	三〇、六〇	三〇、九五	三一、三一
收盤	三〇、六五	三一、〇〇	三一、四五

▲仁川期米(一石)

	現	中	期
開盤	二八、二三	—	二八、七五
收盤	—	二八、五一	二八、八〇

▲橫濱生絲

	前一節	前二節
三月	五六五〇〇	五六〇〇〇
四月	五六九〇〇	五六四〇〇
五月	五七〇〇〇	五六五〇〇
六月	五六九〇〇	五六五〇〇
七月	五九四〇〇	五六六〇〇
八月	五九六〇〇	五八九〇〇

▲印度麻袋

綠扛袋	—盧比—分
藍扛袋	—盧比—分
匯兌	—盧比—分

北地行市

(九日前場)

▲奉天奉票兌金票 現貨	五、三五〇	—
▲奉天鈔票兌國幣 現貨	二九、一〇	二八、九〇
遠期	二八、〇〇	二八、八〇
高	二八、九〇	二八、〇〇
▲奉天國幣兌金票 現貨	一三三、〇〇	一二二、一〇
▲奉天金票兌國幣 遠期	九〇、一〇	九〇、一〇
高	九〇、三〇	九〇、〇〇
▲哈爾濱國幣兌金票 現貨	一二二、四〇	一二二、三〇
當限	一二二、七〇	一二二、二五
遠期	一二一、五五	一二一、五〇
▲開原國幣兌金票 現貨	一二一、三〇	
▲新京國幣兌金票 現貨	一二一、〇〇	
▲公主嶺國幣兌金票 現貨	一二一、五〇	
▲安東國幣兌金票 現貨	一二三、一〇	
匯兌	一、二三〇、〇〇	
當限	一一一、四〇	
遠期	一一一、〇〇	
國幣兌大洋 哈爾濱	一、二三一、〇〇	
煙台滙	六六、〇〇	

▲哈爾濱大豆(一甫特國幣價)

三月	一、一六〇〇	一、一六二五
四月	一、一八五〇	一、一七〇〇
五月	一、二一〇〇	一、一九〇〇

▲哈爾濱小麥(一甫特國幣價)

三月	一、一六五〇	一、一六五五
四月	一、一七〇〇	一、一六二五
五月	一、一七二〇	一、一六〇〇

▲新京大豆

三月	四、三九	四、三九
四月	四、四六	四、四六
五月	四、五二	四、五二

▲新京高粱

五月	三、六六	三、六六
六月	三、七三	三、七三

(九日後場)

▲奉天奉票兌金票 現貨	五、三三〇	
▲奉天鈔票兌國幣 現貨	一二八、七〇	一二九、四〇
期貨	一二九、三〇	一二九、三〇
▲奉天國幣兌金票 現貨	一二九、四〇	一二九、三〇
▲奉天金票兌國幣 現貨	一二三、五〇	一二一、四〇
期	八九、八〇	八九、九〇
▲安東國幣兌金票 現貨	一二一、六〇	

各地發送量

	大豆	高粱	豆餅	雜粮
▲開原	一車	—	一車	六車
▲新京	九九車	—	一五車	二一車
▲公主嶺	一八車	一五車	七車	七車
▲四平街	五車	—	一車	一八車
▲大連到貨	二三三車	九車	一〇車	三〇車

龜齡機

龜齡機裝在美麗金盒中

龜齡機具有極豐富之滋補力老年服之轉弱爲強生殖力還少復活青年服有健腦強精元氣百倍凡生殖器病腎虛早洩性慾缺乏貧血作事壓倦消化不良視力減退等及女子經血不調子宮寒冷赤白帶下半產及卵巢發育不良難以受孕等尤爲有效

龜齡機養身 固精之有效

「龜齡機」是專治男女性病的良藥是男女愛情中秘寶缺少兒女的仙丹返老還童的寶筏其一盒之効力遠勝中國參茸一斤故凡吸鴉片者年老衰弱者青年腎虧者均宜速服「龜齡機」無不見効

定價每盒大洋一元五毛現仍在特賣期中買一盒送一盒(即一元五買二盒)外埠函購貨欵先惠郵費在內

大連華西藥房 長春中西藥房 四平街大德堂 安東瑞祥泰 吉林五洲藥房 吉林中西藥房 大連德記全機 鐵嶺和發久 哈濱環球藥房 千金寨信仁堂 遼陽義和堂 普蘭店康德記 開原保康藥房 濱江亞洲藥房 江省中西藥房 公主嶺三合德 營口中西藥房 本溪濟生醫院 洮南德慶仁 洮南永和堂 洮南和發順

瀋陽鼓樓西 西藥總批發 金城大藥房總經理

鹿胎冷香丸

根治經血不調赤白帶下久不孕育一經服用無不立効

婦科太王 藥料高貴,效力確實,

每盒四元 每打四十元

(說明書) 函索即寄

發明 查鹿胎由化學之分析研究內含有極豐富之胚胎腺(即內分泌液卵巢等)而內分泌液卵巢等又爲醫治婦科子宮病及經脈不調久不孕育等症之特效劑已爲世界醫學上所公認冷香室主人有鑒於此乃發明用化學方法配製鹿胎冷香丸蓋採取遼東壯年牝鹿原胎配以世界珍貴藥品聘請藥物學專門家以最新科學原理抽取大鹿胎內之胚腺配製以成者故對於女科諸病可稱效力絕大萬試萬靈

主治 婦科聖藥鹿胎冷香丸專治婦女經血不調赶前錯下經脈閉止經來腹痛色氣不正紫黑成塊子宮寒冷赤白帶後腰腿酸痛夜不安眠午後發燒心跳心熱自汗盜汗勞病咳嗽氣虛血虧或胸腹脹飽飲食一少思或子宮有病多年不孕或腰次半產連傷數胎以上各症一經服用無不立效藥力絕大萬試萬靈誠婦科第一聖藥也

特長 本藥內含有鹿胚胎腺故對於婦女因卵巢而發生疾病者特別有效凡經脈不調及閉止不姙娠交接快味缺乏之顏面早老等均有特效因卵巢之半產腰腹疼痛發育不良難以孕育者尤爲特效

△定價每盒四元每打四十元函購貨欵先滙寄費在內 說明書函索即寄

總經理處 奉天鼓樓西金城大藥房

大連汽船出帆

●開往青島上海	▲青島丸	三月十日
	▲大連丸	三月十三日
	▲奉天丸	三月十六日
●開往天津(塘沽止)	▲天津丸	三月十二日
	▲長平丸	三月十四日
	▲濟通丸	三月十五日
●開往基隆高雄	▲山西丸	三月十五日
	▲山東丸	三月廿二日
●開往敦賀新潟伏木	▲河北丸	三月十七日
	▲河南丸	三月廿六日
●開往芝罘元山清津雄基	▲遼河丸	三月廿六日
●開往壺蘆島	▲日東丸	三月十日

專屬貨客經理店 永和公司　阪神航路 澤山兄弟商町　台灣航路 敷島町丸二商口　符乘船切發賣所 大連伊勢會　ジヤパンツーリストビユロ會

阿波共同汽船(大連出帆)

●開往芝罘威海衛青島	▲十六共同丸	三月十一日
●開往芝罘威海衛仁川	▲廿六共同丸	三月十三日
●開往天津	▲長山丸	三月十二日
●開往仁川鎮南浦	▲長山丸	三月十七日
●開往芝罘	▲十八共同丸	三月十二日
●開往鎮南浦	▲早隆丸	三月十日

大阪商船出帆

●開往門司神戶(大阪)	▲烏斯利丸	三月九日
	▲特克馬丸	三月十日
	▲吉林丸	三月十一日
	▲扶桑丸	三月十三日
	▲西亞得爾丸	三月十四日
	▲烏拉爾丸	三月十五日
	▲哈爾濱丸	三月十六日
	▲貝加爾丸	三月十八日
	▲亞米利加丸	三月十九日
●開往上海福州基隆高雄	▲盛京丸	三月十六日
	▲長沙丸	三月廿八日
	▲福建丸	四月六日
●開往天津	▲朝熊丸	三月十四日
	▲日東丸	三月廿二日
	▲志摩丸	三月廿九日
●開往橫濱	▲志摩丸	三月十一日
	▲朝熊丸	三月十九日
	▲日東丸	三月廿七日
●開往紐育	▲北海丸	三月二十日

日清汽船出帆

●開往青島上海	▲蘆山丸	三月十日
	▲唐山丸	三月十七日
	▲華山丸	三月廿七日

政記輪船出帆

●開往龍口	▲有利號	三月十日
●開往芝罘	▲永利號	三月十日
●開往青島	▲廣利號	三月十日
●開往天津	▲昌利號	三月十日
●開往橫濱	▲加利號	三月十日
●開往上海	▲廻安號	三月十日
●開往芝龍	▲公利號	三月十一日

惠通行出帆

●開往門、宇、尾、今、	▲照國丸	三月十五日
●開往仁、芝、威	▲利通號	三月十七日
●開往芝罘	▲昌平號	三月十一日

滿洲報

（本報價目）每月一圓四角六個月七圓八角全年十五圓報費先惠郵票不收（外國除中國日本概加郵稅）（廣告刊費）一行十二字起碼一日每行一圓特別地位加倍長期者另議 以上俱以現大洋為本位但朝鮮臺灣日本內地即以日本金幣為本位

大連市常盤町二十九番地 發行所 滿洲報社 電話（社長室、經理部、編輯部）振替貯金口座（大連）

發行人 王平山　印刷人 金慕章　編輯人 金念曾

THE MAN CHOU PAO 29—31 Tokiwacho Dairen, Manchoukuo.

昭和十年三月十一日

北鐵協定手續均完了 決定十二日臨時簽字

二十二日正式簽字後即實行移交 并發表委任滿鐵經營

作成北鐵讓渡案文之最後的協議、九日下午六時在日外務省、由東鄉歐美局長、葛盜洛夫斯基氏等進行結果、至九時一切手續已完全完了、是以決定於十二日上午十時 在外務省內大臣室、由廣田外相、丁公使、猶烈涅夫大使三國代表間、實行歷史的臨時簽字（國通十日東京電）

決定於十二日、實行臨時簽字之北鐵讓渡公文、分為

一、關於讓渡之滿蘇間基本協定

二、對於滿洲國支付讓渡價格、關於日本保證之日蘇政府間協定

三、關於物資支付時之價格查定委員會組織權限以及履行契約之滿日蘇三國議定書

三種、該公文已決定為英文一種類、一面於十二日之臨時簽字畢、關於前記二、三項公文書、日外務省決立刻辦理諮詢樞府手續、俟諮詢二十日之樞府本會議後、國內手續、即行完了、因之決定於、二十二日在日外務省、舉行三國正式簽字式、且北鐵即日即移交滿洲國云（國通十日東京電）

依在東京之正式簽字、持有三十餘年歷史之北鐵、愈將由蘇聯之手接受、成為滿洲國有、簽字之日、實為永久紀念之佳辰、是日也、滿洲國代表（大約為現交通部大臣）將特至哈爾濱、招待蘇聯方面代表等、舉行祝賀交涉成立盛大之式典、以資紀念、同時滿洲國**交通部決定公表北鐵委任滿鐵經營**一任於總局之活動、北鐵現雖有由滿俄政府任命之理事、幹事組成之理事會、幹事會、但於簽字同時、即行解消、至於其他各組織、依新管理局長命令、實行改廢、又附帶事業、決按現狀整個接收、待嗣後逐加考慮云

北滿鐵路接收後 新管理局首腦

設立鐵道辦事處三處 採用滿日職員六千名

於正式簽字同時、居北鐵要職之蘇聯方面、高級從業員（其範圍根據東京交涉之細目磋商）即將一齊退職、故總局方面、除任命佐原現哈爾濱鐵路局長為管理局長外、並分別行以補充任命、依此新首腦部、統制一切、一面現業將在哈爾濱（中央及南部線）橫道河子（東部線哈爾濱線以東）博克圖（西部線松浦以西）等地、新設鐵道辦事處（豫先以現地待機）以期按地域的統轄接收且新營業決根據總局之鐵道營業規定、又新哈爾濱局之首腦△局長佐原憲次△副局長平田驥一郎△總務濱田有一△工務郡新一郎△機務芳賀千代太△運輸森永富士雄△經理木村常次郎△警務竹中又喜等均不調動、事實乃為現北鐵管理局與哈爾濱鐵路局之合同擴大耳、是以當北鐵蘇聯從業員按預定退職之際、預定新採用日人兩千二百名滿人三千八百名云

買收北鐵之公債

接受買收北鐵公債之日本財閥方面、因該公債、今後預定繼續發行鉅額、故關於圓滑消化該公債、為期萬全、時行種種考究中、尤其由提高該公債之市場性見地、對於下記諸點、要望政府積極的援助

一、貯蓄銀行之滿洲公債所有、當此際須將現在默認之形式、改為正式承認

一、與承認現在內國債同樣清算時、須承認依購入價格之記賬

一、對於官廳各種托存金、須承認以滿洲國公債代用

（國通十日東京電）

準備委員會 待機接收中

北鐵讓渡、成立已在眉睫、滿洲國、於接收後決委任滿鐵經營、是以滿鐵已決定將北鐵移入哈爾濱鐵路局管轄內、關此曾任命以平田驥一郎氏為主腦之接收準備委員會、在哈爾濱鐵路局內諸般準備、業經完了、現正待機中、俟於實行臨時簽字同時即將由從來之一方的內部的準備、開始初次表面的行動、是以平田代表、關於接收事務、與北鐵管理局長魯德義氏等間、決要求現地調停即接收自正式簽字同時即發生効力、且蘇聯方面對於北鐵之共同管理權、亦完全喪失北鐵自動的成為國鐵此在瞬間關於接收諸項目全般根據總局之實施案、要求諒解並磋商、以此為基礎魯德義局長、將對管下從業員於圓滿和平中實行讓渡、並為期鐵道運營上勿發生障碍將發出佈告如斯北鐵接收工作之第一步、最近即將着手辦理云

第一次所交現金 一千三百餘萬

由正金手存之外幣支付

北鐵讓渡之正式簽字為期已近、關於第一回分支付之現款二千三百三十三萬圓、經日本大藏省與正金銀行協議之結果、已決定支付於簽字同時、以英幣經正金銀行匯寄惟正金方面如由市場臨時籌措、則將引起、匯兌市場之激動、是以正金方面決定以手存外幣支付之、因此、日本匯兌市場當不致感受壓迫云（國通十日東京電）

孫文逝世十年 舉行紀念祭

三月十二日為總理逝世十周年紀念日、國民政府已定是日上午九時、與中央黨部在中央大禮堂合併舉行紀念典禮、國府參軍處典禮局已於九日通知各院部會職員屆時前往參加（十日南京電）

汪精衛接見 陶許及高惜冰

行政院汪院長九日上午九時

皇上東渡御乘艦 及海軍之儀禮

日本海軍省已經公佈

海軍省關於當滿洲國皇帝御渡日時之御乘艦及警衛艦之儀禮、前與宮內省及其他關係方面協商、於九日公布如左

海軍省公佈

當滿洲國皇帝陛下渡日時之御乘艦及警衛艦、九日頒令如左

御乘艦比叡艦長 海軍大佐 井上 正美

警衛艦第十二驅逐隊司令 海軍中佐 難波 祐之

驅逐艦叢雲艦長 海軍中佐 秋山 輝男

驅逐艦薄雲艦長 海軍少佐 瀨戶山安秀

驅逐艦白雲艦長 海軍中佐 澤 正雄

一、關于滿洲國皇帝陛下御來訪之儀禮如左

一、日本國凡在大連、神戶、宮島及橫濱之海軍艦船、滿艦飾彩、軍艦高放皇禮砲、在橫濱並派遣儀仗隊一大隊

二、在皇帝陛下御乘艦之大小桅桿上懸掛滿洲國軍艦旗、凡日本軍艦遇御乘艦時、放皇禮砲

三、當御乘艦入橫濱港時、橫須賀鎮守府麾下之飛機隊舉行奉迎飛行

四、在各地豫定配備之儀禮艦船如左

大連 岩手與多摩內之一艘及第十五驅逐隊

橫濱 那珂嚴島及那智

神戶 白鷹

宮島 天龍

五、如天氣佳良時、聯合艦隊實施如左事項

（甲）四月四日於男女群島西方海面、行奉迎御乘艦及供覽軍容之儀禮

（乙）四月廿四日當御乘艦進宮島港前、以一部分潜水艇供覽潜航作業、第一艦隊停泊宮島奉迎

御訪日紀念 發行郵票四種

日遞信省為紀念滿洲國皇帝訪日、特發行一錢五厘三錢六錢、十錢四種紀念郵票訂自四月二日開始出賣、並規定凡御駐蹕地及御巡遊地之郵便局皆使用紀念戳記、至於紀念郵票之圖案意在表明御歡迎與滿日親善之意、一錢五厘及六錢之郵票上繪御乘艦比叡與遼陽白塔、並繪以蘭花、三錢及十錢者繪赤坂離宮並滿日主要產物之高粱與稻穗票面文字為滿洲國皇帝陛下御來訪紀念頗為壯觀云（國通十日東京電）

北鐵交涉成立之意義

世界外交情勢將隨而變化 謂蘇聯勢力總退卻嫌尚早

在遠東政局安定上佔有決定意義、而自多年以來即被目為日蘇外交癥結所在的北鐵交涉、截至今天止曾一再陷到了難關、然而因為滿蘇兩國代表之有誠意的努力、及調人日本外務當局之積極忠誠活動、終於戰勝了一切困難而使讓渡協定成立

這一次北鐵讓渡交涉的成立、無論從什麼觀點上去看都是具有極重大的意義的因為從『双頭猛鷲』所象徵的脾睨一世的帝俄、到『紅色斧頭鐮刀』所象徵的以赤色革命威脅全世界的蘇維埃聯邦的半個世紀中、俄國一貫的攻略東方政策的唯一大本營｜中東鐵路｜北滿鐵路終於在此次把所有權和管理權都完全讓給滿洲國了、實際上說、讓渡交涉的成立也就是堅決而冷靜的廣田協和外交費時一年有半（由前年八月二十六日、第一次會合起）戰勝了以權謀術數擅長的蘇聯革命外交的結果、更重要的是北鐵讓渡所以具有重要歷史意義的、不在於經濟上北鐵是投資四萬一千萬金盧布建設的總長達一七二五公里的歐亞聯絡大幹線而在於政治上蘇聯政府的遠東政策、隨着北鐵的放棄、發生了根本的轉向、所以不僅以北鐵交涉成立後的滿日蘇為中心的遠東政局、就是全世界的外交形勢、也必然有一大轉變、換句話說近來極度惡化而已將達於爆發點的滿日蘇關係、當可因此而急轉直下、踏入和平安定之途、同時並可與素以遠交近攻政策為生命的中國以一大反省、使其自黨中國除中日親善外無發展途經、進一步或更可造成英美各國根本改變太平洋政策結果一九〇三年帝政時代、俄羅斯為其遠東政策駐足地投三億七千五百萬盧布鉅資建設之北滿鐵路愈以十二日將其鐵路並附屬之一切蘇聯方面權益讓渡於滿洲國矣、溯北鐵在過去三十二年間、在其表面上始終為蘇聯遠東政策之根據點而佔有重要地位、此番既經將其轉讓於人、則蘇維埃聯邦之遠東政策、將行見有根本的變化者至明退、一步言之、蘇聯方面關於在滿洲之勢力至少將以斯而行退却矣、此實極應注目之事實也查從來蘇聯關於北鐵之諸種協定、以北鐵只是一商業機關者、早有明文規定、然赤系從業員之奔忙於政治的活躍者、亦有歷然在目之事實則從此即以為其能將在北滿所有之過去勢力、完全放棄之於一朝一夕者、未免失之過早、吾人試從以下

一、因北鐵讓渡、蘇聯方面在滿洲最大之駐足地於是失掉

一、約六千名之從業員中、其六成即三千五、六百名撤歸蘇聯

一、留於此地者、多係熟知蘇聯國情勢、而不願歸國者、信仰共產主義者甚少、蓋所謂紅蘿蔔是也、即從來被共產黨員局外視之者

諸點上觀之、只少在宣傳赤化上、不能如以前之暢所欲為、故蘇聯在滿洲之勢力、將大半失去、此外有謂赤色從業員中之一部分尖銳分子不撤回蘇聯、乃以哈爾濱為中心施其地下工作、以行其最後之企圖者、關於此點深望滿日官憲、加以充分考慮藉期得以萬無遺漏等云

鞏固滿日華蘇之聯繫 確保東亞永遠之和平

廣田外交工作逐步奏厥膚功

廣田外相所抱負之外交方針蓋在鞏固滿日兩國特殊關係藉站在此基礎上、以舉中日親善提携之實、一方復謀調整與蘇聯之國交、本此在滿日華蘇間作成鞏固之聯繫、用資確保東亞永遠之和平、查廣田外相自就任以來、即自主的徐徐實行此種工作、即於今以北鐵讓渡成立為契機對滿日蘇關係之好轉、已有莫大之希望、且對華外交之基礎的工作、已著々奏厥膚功、元老重臣方面、所以特別希於廣田外相者亦即在此則對其外交方針、尤能支持其對中蘇政策者、殊堪注目（國通十日東京電）

襲擊方正之 胡匪已逃竄

日官民均無恙

位於哈爾濱與三姓中間、而向松花江之三江省方正縣城自八日夜半至九日拂曉、突被張尚志、謝文東、李華堂之股匪六百名包圍、當由縣城內之滿洲國警察隊與之應戰、一時市內頓呈大混亂狀態、嗣因警察隊子彈缺乏、致縣城一部、被匪徒占領並因匪賊在城內放火、嚇得住民紛紛逃難、安樂城內頓化成阿鼻叫喚之巷、縣城內老幼婦女混亂中、雖有日人十二名、稅所參事官、中野警登、同石毛保治、經理官堀米竹男、副參事官尾形義道及小學校教員某等、均集於縣公署防戰中、但因電線被切斷、其後情況毫不得知、至安否頗堪憂慮、接得急報之延壽縣警察隊、通河之滿洲國第三七旅、當即出動、據其後之情報、李華堂匪備有迫擊砲二、重機關槍五架輕機關槍十七架、極為頑强云

關於方正縣被匪佔領事件、據其後所得消息稱、謝文東、李華堂等合股幫匪六百名、九日午前四時許、大舉襲東南門、到處放火、民房百數戶、參事官警務指導官之公館等、因被焚燬、接得急報出動滿軍、午後二時許達縣城急襲城中之匪、結果、匪向東北方逃竄、現時仍在追擊中、縣公署內之日系官吏八名及居城內之日僑五名、均平安無恙、滿方戰死警察小隊一名、及兵士一名警佐四名負重傷、警務股長被架現時城內治安、由滿軍維持人心已完全鎮靜、惟以匪人之焚燒掠奪、城內頗現淒慘氣象

櫻花盛開時 童子團東渡

與日少年交驩

滿洲國訂以櫻花盛開之四月為期、派遣第二回之童子團廿名渡日一行於錦州省教育廳長魏象賢氏領率之下訂自四月一日啟程在東京時除奉迎渡日之皇帝陛下並於各地與日本之少年團交驩外並歷遊種々文化施設及名所勝蹟

再次刷新行政區劃 縣之存廢方針

於總務廳長會議上指示 務使發揮地方機關機能

前此之十省省長會議席上、民政部大臣、曾指示須實施縣之廢置分合、以為第二次地方行政區劃之刷新策、其後民政部行政科、乃着手蒐集資料、並參酌各省縣之報告及建議、着手草擬改革實施方針、茲聞現似已決定於十五六日舉行之十省總務廳長會議上、指示該方針同時並徵求各廳長之意見及希望事項、以確定方針大綱、惟民政部即以指示改革方針為止、其廢置分合之具體案、則決令各省署擬定、聞此次之改革方針、尤着重治安問題、縣財政問題及民族問題等、更令其有中央集權下之地方機關之機能

一、縣之廢置分合、以經濟交通、物產中心地為基準並考慮各縣財政之盡可能平均及治安維持上之便利

一、在五族協和之原則下、對雜居地上之區劃、須加特別考慮

一、縣公署、須選在交通上地理上可為縣之中心之地

此外、對民情風習亦擬予以尊重、同時並施行縣制改革將全省縣制劃一、使之充分能發揮中央集權下地方機關機能藉期將來縣自治制之確立目下正由行政科起擬原案中

英美在華活躍

英使南下美使亦將赴寧

英國駐華公使賈德幹氏、十一日午後啟程南下、其目的謀與國民政府折衝對華共同借款問題、聞美國公使詹森亦擬於本月杪或下月上旬赴寧、英美兩國之策動殊堪注目

外交界息、駐華英公使賈德幹、九日下午由平搭滬平通車、南下來京、約十日晚可抵、聞賈氏此次南來將在京作較長時間之勾留（十日南京電）

川省災情綦重 賑濟五萬元

四川省政府主席劉湘、以川省災區形勢嚴重、電請行政院提欵救濟、行政院交內政財政兩部、及賑務會合辦並由上海籌募各省旱災賑務委員會、撥款五萬元匯川賑濟（十日南京電）

日本對於中國情形 須由實質考察

板垣參謀副長來連談

關東軍參謀副長板垣征四郎少將、為歡送已就凱旋途上之杉原本部隊、乘十日上午八時四十分抵連之列車來連於河本理事、濱本參謀長及滿其他出迎中、一路赴星乃家該少將對出迎記者談

今日乃日俄戰爭三十周年紀念日、余恰於奉天會戰前、在三月一日負傷、因右下腿受貫透創傷、並被加以腿骨不全骨折之極長的病名、余在煙台之野戰病院、曾頻嘆武運之不佳當時年二十一歲、任官未幾、是以以緊張之心境、於明治三十八年一月十五日由柳樹屯上陸、二月一日抵戰線、以第一軍第十二師團管下之一員、參加攻擊赤台嶺方面之俄軍陣地僅一個月、即負傷入院殊屬可惜、在病院雖曾勉强要求一度馳赴戰線、而結局終被送還內地

如斯板垣氏、目睹窗外之古戰場、於感慨無量中、陳述當時之追懷後、關於目下引起內外視聽之中日提携問題滿鐵改組問題及其他、巧妙的避過要點談話如次

中日提携問題

雖不願作外交批評、而如世上所傳、中日之提携工作業經完了者、未免過信華方表面的、雖漂浮親日的空氣、而南京方面、仍未能解消排日熱、且現在國民黨自身、始終以排日政策、為國是之基礎、尤其從來忠實的實行上述政策之國民政府要人團、預想亦絕不能如斯簡單轉向親日、而中國方面、因政治的、經濟的疲弊、極力希望由各國、求以何等的援助者、乃屬事實、至其對手、假使即非日本、英美等若出而與以積極的援助時、中國亦必欣然甘心而接受之、余並非謂中國不能親日、唯認為時期問題耳、關此中國自體若不積極考慮實屬困難、且認為日本尤須由本質的觀察中國

滿鐵改組問題

關此避免言明、唯因新機構實施後諸情勢之轉移、滿鐵之立場亦須充分考慮且須加以適應滿洲情勢之改組者尤屬必要、對蘇關係現在並無何可言、外交方面、雖必有種種問題、但余不得而知、想余等對無論弄到何等結果、能完成充分之準備、即屬可以、至於撤廢治外法權、中央雖樹立種々對策、從事研究中、但此亦係極困難之問題、絕難急速實現、又日系官吏之調動、逐日按部分的實行中、所傳州廳移管問題、最近雖曾與大連市長及其他面商、但本人並無何可言

該少將歡送杉原部隊長出發後、決乘午後出發列車歸京云

中日關係第一條件 民心密切提携

有吉公使訪汪後回滬談

有吉公使訪汪後、於十日晨返滬、據談

最近頻傳中國舉行對外借款、惟就本人所知者、宋子文氏數年前曾令德國為其奔走、去年十二月、又向上海豐滙銀行請求借款二次、惟結果似均歸失敗簡單言之對華借款究擬以何為擔保乎？如無擔保、則勢將附以重大政治條件如此、不僅中國本身拒絕且非一朝一夕所可〇事者關於最近外間所宣傳之英國對華借款、本人毫不知情

日華關係、必須以兩國民心之密切提携為第一條件現時正在此過程中、兩國對離開實情、輕率喧囂均在警戒中、至日方此際則應持慎重態度、靜觀形勢之推移、關於本人返國時期、現尚無何決定（十日上海電）

陸軍紀念日 新京祝賀會

鄭總理南司令官均參加 空中大分列式極呈盛況

十日為日本陸軍紀念日、午前九時三十分、南司令官以次陸海軍將星、谷參事官長閣總長及滿洲國鄭總理以次各部大臣、學生鄉軍等團體共約五千餘人、齊集於忠靈塔、莊嚴舉行祝賀式、南司令官、遺族代表、官紳及各團體代表、均奉奠玉串、並有全體敬虔之默禱祈、紀念式典至此乃圓滿告終、此外、學生等團體更舉行遊行、經過附屬地之主要大街、同時、日本駐滿日軍飛行隊、更以飛機百餘架、於空中作大分列式、並演高等飛行絕技、盛極一時、正午在公會堂開祝賀宴、南司令官以次官紳均出席、追談當時種種

遺失聲明作廢

本號遺失去歲永興塘德記立與姜伯玉名下存錢條一支、係康德二年古曆四月初一日為期現小洋壹百貳拾圓、嗣後無論落於日滿鮮人之手一概作無効特此登報聲明

安東省七道溝永興塘德記啓

今日本報兩大張

滿洲國憲兵訓練處學兵募集廣告

一、目的 服務滿洲國軍事警察而養成滿洲國軍之模範軍人為主

二、資格

（一）限滿洲國人家在滿洲國落戶多年並此後永住滿洲國者

（二）年齡限十八歲以上二十二歲以下

（三）學力程度須在初等小學卒業程度以上

（四）體格身體强健身長大致在五尺三寸以上五尺八寸以下體重十二貫（約七十五觔以上）

（五）品行端方思想純正未曾在軍警界服務須志願在滿洲國軍隊至少服務三年者

（六）永住滿洲國內有家族身元（住所親權者等）須有縣長證明之保證人（縣署或其他機關委任職以上者現役職員）者

三、學兵之身分及待遇

（一）學兵之身分

採用後入本軍管區憲兵隊約兩星期後入吉林憲兵訓練處受十個月教育卒業後為憲兵上等兵在此期間中按階級給與薪俸膳費及被服均為官發

（二）憲兵之待遇

憲兵上等兵除發給上等兵薪餉外每月並發給憲兵加俸七元五角能力優秀者六個月升進少士後一年晉級中士其後得逐次晉級為將校

在訓練處內教授日本語優秀者給與通譯加俸

四、募集人員六十名以內

五、呈遞志願日期自二月二十日至三月二十日間

六、試驗日期四月一日至二日身體檢查同月三日至五日學科試驗

七、採用發表四月十日

八、呈遞志願書及試驗地點吉林省城巴虎門裏第二軍管區司令部

九、呈遞志願書方法

（一）外埠志願報名者到就近縣公署領取另紙志願書繕就二份各附貼本人光頭二寸半身相片在三月二十日以前呈繳第二軍管區司令部傳達處（郵寄亦可）

（二）埠內及省城附近報名時由本軍管區司令部傳達處隨時發給志願書二份呈繳手續同右

十、合格者發表方法

合格者直接通知及揭榜曉示

大滿洲國康德二年二月十一日

軍政部大臣張景惠

招聘全滿地方事務員

一、宗旨 為提倡公民教育普及關事蹟採訪徵詢廣募會員以資提携改善生活涵養道德為宗旨

一、資格 須對地方教育歷有經驗或交際擴大者為合格

一、年齡 二十五歲以上六十歲以下

一、額數 二十名為限

一、待遇 特別優厚支給

如有志之士速將履歷書及相片先寄本支部外務係如其合格函覆照章應繳納入會費五圓註册並取妥實商保一家詳細會則函索即寄但須附郵費三分四張或親身持履歷書前來本支部接洽均可特此週知

在奉天商埠地一經路六緯路

奉天大日本帝國領事館認可

社團法人帝國公民教育協會滿洲總支部

本會總裁前宮內大臣田中光顯

本會理事兼支部長澤本孟虎

緊要聲明

啓者本號執事人孫世學字品一因有他就已於舊曆正月十六日正式出號今後對於同興順德記商號勿論如何概與孫某無關而其經手事宜均行交代清楚倘該號有在外川往揭借種切款號毫不負責恐未週知特此登報聲明

大石橋同興順德記啓

郭耀廷

安東省立鳳城師範學校續招新生廣告

本校續招新師範學生三十名初中畢業者為合格三月十日考試簡章函索即寄校址鳳城文廟街（即前奉天省立二師）

丟失地照聲明作廢

啓者敝號買李兆東地一段係李文增領名大照一張肴字四百一十六號中地二百四十畝下地二分坐落西豐縣二區平嶺村於三月三日去領新契紙經手人不慎遺失呈請官府備案外特此聲明登報作廢無論落於日滿韓何人之手概作無效

登報聲明人西豐金麗昌啓 三月四日啓

新京晉隆洋行歇業啓事

逕啓者敝行前因業務關係不克整頓於康德元年陽歷七月二十日經由東西双方決議停止營業即於歇業之前將對內對外金錢擔保一切事項辦理結束大凡關於晉隆洋行名義所有擔保事項應即完全失效自歇業之後無論任何方面存有晉隆洋行之擔據者應向債務人方面自行交涉其事無巨細概與本號無關恐未週知特此鄭重聲明

本行特啓

國際和平機構不足恃
英已有擴充軍備必要
德既繼續再軍備其他各國亦莫不皆然
麥克唐納聲明國防方針

英下院由十一日起、開始討議關於國防問題、先是麥克唐納總理以公文形式闡明英國政府國防方針如左、

英國政府迄至今日、曾爲確立恒久和平繼續不斷之努力、惟徵諸近年世界各國所起事故則可視爲任何一國若出以戰爭行爲時即暴露現在國際和平機構對於侵畧國之防衛手段已不足恃、英國政府所遂行之一方的縮小軍備、對於一般國際裁軍事業竟亦無所貢獻、顧自日德兩國政府脫退國聯、除英國外各國政府莫不着手擴張軍備、處玆現狀、英國軍備倘於有事之際、於海上交通之保全及其他國防、諸多缺陷因此政府乃樹立國防之整備計畫、對於陸海軍從新增加相當部隊、並謀增設防空設備、英政府曾於一九三四年十一月爲德國再軍備而喚起一般注意、提議空軍之休止擴充、但德國政府之再軍備工作仍以現行速度繼續推進、以致益增隣國之不安、國際和平、終將爲其破壞尤其擴充軍備不獨限於德國政府、蘇維埃、日本美國各國政府以及其他莫不皆然、是以英國政府殊不能看過此等事實、夫國際和平一旦被破壞時、其爲國防之第一線者仍爲海軍力也、且於海軍力則推艦隊、艦隊之中尤以主力艦依然構成英國海軍戰略之基礎故戰艦之代換殊有及早實現之必要、至於主力艦代換之程度當於將來之海軍縮小正式會議決定之蓋英國之方針、乃擬於該會議力避建艦競爭、同時欲達成確保英國絕對的所需兵力量之協定、海軍根據地給油地港灣等有由海空兩方面以備挾擊之必要、而此等所需費用、則屬陸軍負擔、至於陸軍必須使裝備之近代化與機械化、至於空軍因最近技術之進步海峽及北海沿岸地域之安全、益加一層之重大性、防空問題目下正由關係各部考究查現在於阻止攻擊軍之唯一之道、乃在於整備足以予以反攻之兵力、政府方針已如在下院所聲明者爲改善都市空襲防禦設備英國政府之和平政策、依然不變此項國防計畫、尙有伸縮餘地、誠以處此現狀、軍事費之增額、殆已不容遲延矣（寫眞即麥克唐納總理十日倫敦電）

葉楚傖已到 中宣會視事

中央宣傳委員會主任委員葉楚傖、九日上午八時到中宣會視事、當在中央第二會議廳召集中宣會總幹事以上工作同志談話首由該會秘書及各科科長分別報告已往工作概況甚詳繼由葉氏指示今後工作方針、並表示在可能範圍內、當力謀各項宣傳工作推進及發展（十日南京電）

撤治外法委會 第二次會議
檢討各種要項

滿洲國撤廢治外法權準備委員會自九日午後二時在國務院會議室開第二回委員會出席者有遠藤委員長及大達幹事長以下各委員與參事等審議檢討各種要項午後五時散

對企圖侵害領土現狀 協約國決定予以阻止
各國首都謠諑頻興難明眞相
猶哥斯拉夫否認對保發警告

希臘叛亂、自一日勃發後、歷七日間之今日、益趨於重大化、革命軍在雅典與馬其頓相呼應、其形勢頗難潰滅加之保加利亞、土耳其等隣接諸國、繼續將軍隊、集結於國境等、巴爾幹一帶、已被妖雲包圍、此間巴爾幹各國首都、謠傳四起、因不易得到可靠之消息、致欲明瞭事態、頗感困難、按形勢觀之、如希臘當局再三之主張相同、絕非客觀的云（十日雅典電）

巴爾幹半島形勢、以希臘內亂爲契機、頓呈險惡化、頃據猶京電訊、猶哥斯拉夫政府八日向保加利亞政府發出嚴重警告、謂、如果保加利亞有一兵一卒進入希臘領土時、則猶哥斯拉夫、土耳其羅馬尼亞三國、即根據巴爾幹條約、當有援助希臘之必要時、直予以軍事的援助云云（十日倫敦電）

猶哥斯拉夫關於猶哥斯拉夫政府向保加利亞政府發出警告之消息、九日正式加以否定云（十日猶京電）

土耳其京城傳來消息謂、巴爾幹協約各國、希臘、土耳其、猶哥斯拉夫與羅馬尼亞對於侵害巴爾幹半島領土現狀任何企圖、決與以阻止、意政界人士、以爲此係對保加利亞一種警告、故聞訊不無憂慮、唯仍深信土保等國皆將邊境防軍充實、僅爲預防性質、而無其他用意（十日羅馬電）

七日保加利亞與土耳其兩國駐日內瓦代表、爲軍隊集中邊境事、先後向國聯秘書長愛文諾交涉後、聞希臘駐日內瓦代表、亦於人日往訪愛氏、有所談話、國際方面人士、對希臘及巴爾幹半島事變發展、均極注意（十日日內瓦電）

英撲發表聲明後 引起德國憤慨
忽藉希特勒患病之理由
通告西門外長緩期赴德

英外長曾定期於八日訪問柏林、距期前德國政府突藉口希特勒總統偶感風邪理由、通告延期、查此係故作口實而已、至其主要原因、蓋由於英國政府之發表政府之公文書、作一種非難的聲明謂歐羅巴各國悉呈神經衰弱的病狀、以及英國不得不迫於實行陸海空三軍之絕對的擴充者、其主要原因即根據於德意志再軍備之進展等情態致造成德國拒絕之眞因、至德國政府方面對此亦不欲強加以隱蔽、故表面上雖稱希特勒大總統患病但於七日午後竟引見軍縮問題專家李賓托洛布氏、協議二小時等殊惹人注目、關於上述通告延期西門外長會見一節、據英國官方談

一、西門外長之訪問伯林、不問其爲對德意志予以平等待之第一步與否顧西門氏當於今尙未跨入德意志國境一步以前而再以吾等與罪人同樣看待者則其眞意果在何處、殊令人感疑良深云云

一、關于今次德意志政府之措置、據一般國民之觀點以第一、無論理由如何自大戰以來其拒絕主要國使節訪德者此係最初、第二、謂在當玆國際情勢與英國之對德態度之下、意志政府此次之措置乃屬當然者、殊值相當之注目云（十日柏林電）

北鐵讓渡經過
及其協定之綱要（六）

十二月十日、猶烈涅夫大使訪問廣田外相、廣田外相向其提示關於細目案主要點之保證設定之件、並對於物資支付方法之仲介案、其內容如左

一、關於讓渡金額支付保證蘇聯政府要求須得日本政府或日本銀行團之保證、日本政府對手以上殊難以承認、但從與盟邦滿洲國有密接不可分關係之性質上、日本政府確認以公文保證滿洲國基於在滿蘇兩國間基於締結北鐵讓渡交涉條約中之支付讓渡金之規定而履行其完全之債務

一、在物資支付方法上、爲顧慮、使日當局於選定商品、査定價格、及其他手續問題時蘇聯政府對滿日商人之間有紛爭之場合、而設置調停委員會、該委員會由滿日兩國二名蘇聯二名合計四名委員組織之、然在該委員會上如尙有難於解決之場合、則關於日本商品在日蘇兩國政府、關於滿洲國商品在滿洲兩國政府間、於政府交涉上由外交折衝、以圖其圓滿解決

關于退職津貼支付方法、仍照常固執廣田案、向蘇聯方面要求讓步、猶烈涅夫一時依然固執不讓、最後遂告以俟向莫斯科政府請訓後、方能回答

（一〇）廣田、猶烈涅夫第十一次細目交涉

十二月廿一日、猶烈涅夫氏對廣田外相之最後的仲介案、提示莫斯科政府之代案、該代案之內容如左

一、爲使銀行之支付方法確實計、須由日本政府保證之、但所謂日本政府保證之意味、並不包含由日本政府代滿洲國支付之意味

一、關於價格裁定、雖同意廣田外相之仲介案但於該調停委員會上尙未能決定物資價格之場合不由滿日蘇三國間之外交交涉、而一任之於上述三國以外之第三國仲裁之

廣田外相對於以上提案、以關於支付保證之蘇方代案係經詳細研究後方能答覆至關於裁定價格之提案、言明難斷以同意將其一任於第三國之仲裁、再者、猶烈涅夫大使並提議以下兩項

一、當關於物質支付契約尚未成立之場合、或於改更從來要求以現金支付提案之場合、將物資支付期間延長爲三年

一、蘇聯方面前要求在接收財產中、保留學校兩處、現讓步保留一處

至於關於選擇圖書之方法、方意見亦見一致、北鐵讓渡交涉至此、關其根本問題、於廣田外相、猶烈涅夫大使間幾經交涉已示有眉目、至於具體的手續問題、從此便於東鄉歐亞局長與葛玆洛夫斯基代表間進行折衝矣

一一、東鄉、葛玆洛夫斯基第一次折衝

東鄉、葛玆洛夫斯基第一次折衝、自十二月廿四日午後二時歷五小時許、對於保證問題、蘇聯方面謂不得日本政府保證、不能滿足、然此並非固執、由日本代滿洲國支付之者、惟對於接受滿洲國公債對滿洲國設定信用借款之日本銀行團之支付手續、爲期其確實計、更進而要求日本政府保證之、但在蘇聯方面之上述提案上、關其具體的方法、尙有不少缺明確性之處、故東鄉氏更要求其對於此點加以說明葛玆洛夫代表對此將保證區別之爲關於現金支付之保證、與物資支付之保證對於前者爲使日本銀行團之支付方法確實、日本答以須得要求日本政府之保證、對於後者、使物資支付方法在履行手續不得遲滯、回答謂無需代日本政府之保證之特殊保證之必要

一二、東鄉、葛玆洛夫斯基第二次折衝

第二次東鄉、葛玆洛夫斯基折衝、於十二月廿六日舉行、葛玆洛夫斯基氏對於保證問題、提議漠然由日本銀行團自動的支付之方法、東鄉局長以爲是不可能之提案而加以拒絕、此次在價格裁定上、蘇方並無何等讓步

一三、東鄉、葛玆洛夫斯基第三次折衝

東鄉、葛玆洛夫斯基第三次折衝、於十二月廿七日舉行、於十二月十日廣田外相提案之日本政府應諾保證之原則下、進行研究結果、大部分之意見已見接近、對於價格裁定問題蘇聯方面尙仍主張介入第三國、對於退職津貼問題、蘇方從來主張之即時支付已有幾分改變、對於某部分之支付、亦即時撤回、另新提案於一年後支付、滿洲國方面尙依然固執三年支付之、只關于某部分之支付、承認二年支付之對於接收問題、日蘇方面執即時接收、滿洲國方面遂改變從來於簽字後一年接收之主張而應諾於簽字同時接收、蘇代表團遂將折衝結果向本國政府請訓矣

一四、東鄉、葛玆洛夫斯基第四次折衝

蘇方代表葛玆洛夫斯基氏因第三次折衝結果已得本國政府回訓、於十二月卅日訪東鄉歐亞局長於外務省、舉行第四次折衝、經折衝結果、蘇方將其從來堅持主張之關于保證問題並價格裁定問題之主張撤回、大體已受諾十二月十日之廣田外相提案矣、對於保證問題、不要求日本政府現實之支付保證、日本政府只承認以文書保證滿洲國能完全履行協定、關於價格裁定問題、撤回當未解決場合由第三國加入調停之提議、至關其具體的方法、決定於今後施行折衝對於關於支付之計算方法並支付時期問題、俟蘇代表團更向政府請訓後、再行折衝、讓渡交涉至此遂整個的終了矣

一五、東鄉、葛玆洛夫斯基第五次折衝

行見完全解決北鐵讓渡交涉昭和十年一月三日於外務省歐亞局長室舉行東鄉葛玆洛夫斯基第五次折衝

一、關於保證問題、撤回上次意見一致之日本銀行團之支付保證、日本政府爲使完全履行與滿洲國之協定、調製關於以公文通告蘇政府之協定案文

一、關於價格裁定、按廣田外相仲介案決定之、撤回由第三國國際仲裁之要求然蘇聯方面、關於在履行契約時、雖非爲義務的仲裁但希望最好插入國際仲裁々判條項、東鄉局長拒絕之、並促其再加思考

意大利聲明對希臘 完全保持中立
支持魏尼澤洛斯派乃謠傳

於希臘叛亂重大化同時、即有意大利政府支持魏尼澤洛斯派之革命軍一面更在保加利亞背後煽動該國等傳說、但九日意大利政府當局、爲闡明無該等事實、言明如次

意政府支持魏尼澤洛斯派以及有進出保加利亞愛琴海之野望曾行煽動等說完全屬於事實無根、意大利與魏尼澤洛斯、並無關係關於希臘叛亂、全然立於中立的立場（十日羅馬電）

保土兩國均毫無 干涉希亂意思
猶哥斯拉夫亦闡明態度

當盛傳希臘叛亂、將波及國際的紛糾之際、猶哥斯拉夫外務當局、九月闡明該國之態度如左

希臘叛亂毫無進展至國際的紛糾之危險、且保加利亞、土耳其兩國、亦毫無干涉希臘叛亂之思想、然而萬一有任何一國、出以輕視巴爾幹條約之行動時猶哥斯拉夫即向希臘派遣軍隊、有斷乎擊退侵入者之覺悟云（十四日貝爾格萊德電）

由日皇親臨之下 舉行大祝賀會
日陸軍紀念日空前之盛況

日本陸軍紀念日大祝賀會、由天皇陛下親臨之下、已在靖國神社舉行、是日也、天皇陛下、於上午十時五十分由宮城啓駕、於偕行社萎刈社長、全閣僚、陸海軍將星征役時之退役將兵奉迎中、在上午十一時分、駕抵便殿先與先到之皇族對晤後、並賜偕行社長以下全閣僚、軍部、退役軍人等面謁、等前十一時二十分、御駕幸戰役紀念品陳列所、然後由萎刈社長、垂聽全國之祝賀狀況、正午幸祝賀會場、用過野戰午餐御少憩後、於下午零時四十分啓駕、就還幸之途、天氣於九時前後、雖行降雨、其後漸次恢復如常、又來賓六百名現役二千名、任一千三百名、達例年倍、實爲未曾有之盛儀云、（國通十日東京電）

協議招待 美國視察團

美國經濟視察團一行、由團長前駐日大使佛普士氏率領、於日本朝野期待中、乘維斯福總統號愈將於四月五日、抵橫濱港、是以廣田外相、特於八日下午在外相官邸、招待日本財界、實業界巨頭、關於美國遠東經濟視察團一行之待遇方法、舉行磋商茶話會、當由廣田外相力說「增進日美關係、乃在兩國經濟關聯不可分離接之連鎖上、第一必須樹立之事是以日本之財界有力者、務須與該等接觸、爲達成彼等所負之視察日本經濟躍進現狀之重要使命、深望與以萬全之助力云云（下畧）

救濟金融方案
孔祥熙携滬與各方會商

關於上海各工商團體、電請政府請求救濟金融事、行政院汪院長已令財實兩部及上海市政府妥謀救濟、並於五日電覆上海市商會、六日行政院復開會討論此案、業已擬定救濟方案由財部孔部長携滬與各方會商財政部長孔祥熙、九日上午在、私邸召各界領袖共商、救濟面市辦法、到者除孔本人外、尙有吳鐵城、鄒琳、陳行等、二十餘人、會議計三小時、之久、對救濟目前各業之衰落主張除各界努力自救外、並望政府竭力援助、首要目標爲切勿互相驚擾、力持鎮靜因現時、經濟狀況、並不十分困難、只須上下同心、則亦無所謂難關磋商結果甚佳

同感於鄭總理自立論
文化工作採漸進主義
議會席上首相表明對滿方針

丸山浪彌氏（政）在九日之衆議院正式會議上、關于滿洲問題、質問如左

在第六十議會上、陸相謂不能豫料滿洲事件費之豫算化、又在本議會上、亦作同樣答辯、未審眞意何在？其次在武斷工作方面雖無遺憾、然文化工作亦得着手進行、竊意務須開始訓導民衆之工作、藏相因何竟未提出移民會社案鄭總理當建國紀念日述志曰如一總以小兒可愛而抱之、則小兒不能以試步矣云云、政府對此作何想乎今後將執何等之對策乎？又自中國經山海關入滿之苦力約三十萬、關此自小磯前參謀長時代軍部即覺慮之、滿日兩國政府以大和民族精神而有意行强力與苦力移民對抗乎、政府爲使徹底與滿洲國要人之滿日不可分關係、將採何種之對策乎

岡田首相 滿日兩國之不可分關係、在滿日議定書上已有明文規定、余於凡有之機會上、即努力徹底之鄭總理所談、余對之亦有同感、故須早日使其步行也、關于文化工作、竊意應充分尊重國情習慣、而採漸進的工作云（國通十日東京電）

小說 佳人之奇遇

東海散士著 劉孔嶺譯 香月徇繪 （禁止轉載）（廿一）

乃以道立學博耳孔聖有言曰、吾聞其容體不足觀、其勇力不足憚、其祖先不足道而終能有大名以顯四方、聲流後裔者、豈非學之效歟、故君子不可以不學也散士既近臥龍出廬之年、猶負笈飄零於海外、慨文章之未著、憤功業之未成、憐韓愈祭田橫之志獨自慰解曰、散士志亦未迷、雖顚沛流離、亦何悲哉、低徊墓前、不忍遽去、有一士人、吸波巴菇、逍遙墓側揖散士而問曰、君何國之人歟、散士曰、東海之遊子、士問以東洋之形勢、散士具語其狀曰歐人貪慾無厭、蠶食日甚、而東洋之勢乃愈危、士人復問曰、貴國北隔一葦之海水、近接俄國、其北門鎖鑰之狀如何、散士曰、俄人雖一騎渡江、亦以兵防之、士人憤歎不已、少焉、指一楡樹曰、是乃高節公所手植以供佛公之靈者、散士問曰、高節公爲如何人乎士稍勵聲曰、君不聞乎、此公乃波蘭之名士也散士曰、余夙聞其名、然未詳其所爲、希爲吾語之、士乃咀草間曰、昔者波蘭威名震動歐洲、執牛耳以朝服四鄰諸邦、物換星移、國勢萎頹、遂至於滅亡、而究其本源、可謂國無常主、因而內亂相閧之弊蓋波蘭名雖王國、實無異於民政、唯其所異者、在選貴族爲王耳、故每於選王之期、權謀術數一時大興、造飛語、遣刺客、加之二三州人、獨擅政權、持偏見汲汲、然互保其權衡、其弊也不暇顧國家之名譽其爭也、不遑問下民之疾苦、於是陷於寡人爲政之弊、爲選舉之人擇官、官吏乃爲自身謀利而乘釣當軸之士、兼官以十數、機宜之失、十恒八九、世族貴戚之子弟、超越驟等、不拘資次、冗員實繁、坐談廢事、朝令暮改虛禮日滋、苟且之政、與年俱加、弄法舞文、徒抑下民、勉力於鎭壓內亂、而遺外競之大計、國權委地、遂有今日亡國之慘狀焉、寡人爲政之弊、豈不可深鑒歟、散士答曰、余曾繙譯史冊見波蘭之所以滅亡、別有理由、夫彼民誤解自由之眞理、以一身之自由、爲無上之自由、不悟國家獨立之自由更貴故當外患之日、人人忘獨立之志、嗷々於一身之自由、以死國家之義爲傷一身之自由、甚者貴族凌下民、下民怨貴族、政權不下達、民情不上通、尾大不掉、遂爲俄德奧三國所分轄、致使富强之雄邦、黍禾空秀、而燕子孤飛焉、自由之誤解、豈不可深鑒歟、往者我大使當過波蘭之晨、會有角聲破步啓窗視之、乃貧民之群乞憐於旅客、名士木戶孝允亦從而見之、乃歸朝誡廟堂諸老云、是皆波蘭人自取之過也、然亦爲三國暴戾無道、此豈以文明自許、深信西教者所可爲乎、士人曰誠如君之所謂、若世人皆以救世主之心爲心、推友義教會之誠、以已及人、則天下之亂、干戈之慘、可期絕跡於文明之社會也

友義教會爲英國之高僧北駒趨所創者、爲新教之一派、如英之佛蘭克林、英之惠靈吞諸傑

廣生行有限公司啓

總發行所
奉天城內鐘樓南
營口東大街
新京大經路
哈爾濱道外正陽街
大連監部通

學生欄

鳳城各校日語教員 開日語研究會
出席各校日語教員十餘人 票選正副會長及各股幹事

鳳城縣街各中小學校日語教員、現爲改善日語教學方法起見、特由本邑省師日語教員東繁人發起、開催日語研究會、俾學生日語程度、逐日增高、於三月三日午前十時、假四小校址、開第一次會議、計到會者除省師日語教員東繁人、縣立中學日語教員金山勇、縣教育會正會長馬子顯、副會長袁中一、縣立女師日語教員王兆一、並民衆日語教員李錫一外、有縣一那志岐、縣二曲書勛、縣三齊化民、縣四閻淑玉、縣五李紹岩、關帝廟私立小學何春浦、清眞私立小學于松濤、商立小學劉玉書、中區城北山小學劉乃賓等日語教員十餘人、首先選舉正副會長及各股幹事、茲將當選人員列下、正會長金山勇、副會長屯孝一、常務股幹事李紹岩、李錫一、會計股幹事東繁人云、茲將討論協議及諮詢事項列後

一、本會自本年三月份起、每星期日上午十時至十二時、開日語教法研究會一次、除研究文教部規定之高級日語課本之教法外、并研究其他日常之應用日語日文

二、各校教室均須添購五十音圖表一份、張貼教室牆上、以便兒童學習

三、參觀 本年春季在月間藉櫻花會之機會、縣街各日語教員、赴安參觀日語教法、(約三四日)(旅費或教育會之研究費項下支付、或由學校擔負臨時酌定)

四、將來利用暑假期間、招集四鄉各校日語教員、開研究會以資聯絡

五、向安東省教育會提議案如下、將來希望省教育會催開、一各縣日語聯絡研究會

六、初級日語教學進行速度之規定 初級日語教科書、上下冊應一年授竣、每週內只可授一頁、另外應授日常應用會話

七、日語教學時教者應先繪圖以便直觀

八、教案之準備、教授之前應製一教案

第二中學 教員易動 公學校招新生

熊岳縣立第二中學、教員辛子庚、李光海、鄭邦才、三君、因有高就、業經辭職、所遺各缺、已由該校校長、聘請周興武氏、李生純氏、石金英氏、担任國文教員、曾充蓋平一中担任體育主任之楊君、任該校術學教師云

又本邑車站公學校、於月前佈告招生、報名期現已截止、因於月之三日、假該校教室考試新生云

吉林省垣高師 校長已眞除

吉林省垣西關八百壟國立高等師範學校許汝棼校長、現以該校事務日漸繁重、長此以往、恐難兼顧、有悞校政、許校長深靈及此、遂具文呈請、辭卸校長兼差、俾專責成、當經文教部查核情形、倘屬實在、但遺缺綦重、不便稍准、結果明令發表、調升新京大同學院講師馬冠標接充、以重職責、聞馬新任校長、不日即將來校履新、正式視事云

縣六校教職員 均到校任職

輯安教育、自陶宗理任股長以來、關於教育進行事宜、講求發展、不遺餘力、在客歲寒假期間、曾一度檢定本縣在職及不在職之退任教員或具同等學力者、均得考試機會、以期擢拔眞材、而免僕才不遇之憾、今春開學錄取教員均遵期分別到校、開學矣、本鎮縣六校、已於開學之日正式授課、關於位置題除備取者已在退職之例外、新任師員、蓋皆學才淵博、經驗宏富、也其餘緒、以教導此一百四十餘名之兒童、其改革向善之機、與學識潛德之進步、誠難臆斷、將見三道溝之教育、蒸蒸日上、如旭日之燦爛云

龍江中學錄取 新生五十八名

黑龍江省私立龍江中學、於前日舉行新生入學試驗、報名者共達一百九十八人、該校々長爲拔取眞才、力主嚴格、組織考試新生委員會、由全體教職員分擔閱卷監場等職務、茲悉考試結果共取五十八名、昨日下午三時已將名榜貼出、茲將原榜照錄如左

爲榜示事、茲將此次考試錄取各生姓名列左、計開五十八名、王善堯、林子玉、崔資林、張維祺、張耀先、楊瑪、楊國昌、姜鴻惠、劉鐵文、吳文斌、呂志、王學禮、王立時、劉正經、李志豪、楊善吉、趙建聲、李海樓、賈鴻飛、崔汝豪、邢玉琦、于紹周、穆桂林、趙殿閣、常吉、毛允博、李如陞、汪文淵、蘇福海、李子、方吉翔、郝景祥、崔世、王北辰、羅鳳玉、楊錦信、王哲善、何長泰、維治、王榮新、富鴻志、何成功、孫維山、歐元禮、劉崇漢、田萬福、王鳳時、李煥明、呂憲延、樹一棠、王祖鶴、孫樂山、王澤岐、黃沟、朱長順、劉振邦、蔡顯、李芳圃

又訊、該校由今年度起、擬將課程標準提高、關於學生管理方面、厲行嚴格云

安東教育會組織就緒 正副會長選出
六縣教育會長紛紛蒞會 秦有德張乃曾當選會長

安東省爲促進全省教育之進步起見、准由各縣教育界發起組織安東省教育會、並由教育廳指定林中學校長秦有德爲籌備委員長、鳳城師範校長張乃曾爲副委員長、並訂定本月四日開成立大會等情、已誌前報、茲已屆期、午前十時、省屬安鳳岫莊寬輯等六縣教育會長紛紛蒞會、並教育廳等機關、遴員監臨、秦籌備委員長報告該會經過、旋即依序投票選舉、秦有德得十二票、當選爲正會長、次選副會長、張乃曾亦得十二票、應選爲副會長、當即散會、午後一時、復開成立省教育會大會云

寒假期滿 各校開學

克山縣、各學校、年前奉令准放寒假月半有餘、現已期滿、於是各校一律開學、照常上課云

教員講習期滿 已返校視事

克山縣男中附小學校主任李品岩、於去年經縣當局派赴新京教員講習會、實地傳習、現已講習期滿、於日前由京返校、已照常視事云

學董熱心教育 嘉惠桑梓

本縣四區轄界之虎獐屯一戶口達四五百家、對於教育一項、賴有學董馬興武、熱心提倡、以致文化程度、增高繼長、茲據該屯來人云、日下校中男女學生、竟增至十四級、雖學費無着、而該學董獨能任此鉅艱、竭力籌措、又俾一村男女兒童、得享讀書識之幸福、其嘉惠桑梓之功德誠未可限量也

海城教育局舉行 獎品之授與式
獎勵考試成績優良生

海城縣教育局、以客歲冬底考試學生、擬按成績之最優者、頒給賞品、以資鼓勵、惟當時因公事忙迫、未能即時舉行、茲定於月之七日、假教育局、並邀一科四局各首領蒞場舉行獎品授與式云

男中學校 招初級生

克山縣立男子中學校校長趙元凱、鑒及去年各校高小學生、卒業很多、故請令招添初中一學級、一班三十名、擬定本月八日、在本校舉行嚴格考試、試驗科目爲國文算術、常識三項云云

民衆校畢業生 停課一日遊行

青訊、青市民衆第十期民衆畢業生、已超過一千六百餘人、訓練四個月、成績甚好、教育局爲提倡民衆起見、特於廿八日令本市各民衆校已畢業者、均參加隆重典禮、藉資游行、而廣宣傳、所有各民衆校之學生、均先集中於本校、由主任教員領導、再聽命集合、自午前九點鐘起至午後止、關於各小學先形停課一日、以便舉行、並聞沈市長與雷教育局長、均將作懇切之訓勉云、並將此次民衆第十期學生畢業典禮辦法錄下、一參加學校、凡市區各民衆學校、均須參加、不得託故不到、二日期、四滄區各校二月廿四日、市內各校二月廿八日、三地點大舞臺、四參加人員、市長、社會公安、教育局々長、各辦事處主任、各公安分局々長、各民衆學校校長、教員及來賓等、五與禮儀式另訂、六須發證書、各校畢業證書、開會時發給、由各校長代領、七須發獎品、各校每班成績優良之前三名學生、均發給獎品、以示鼓勵、八遊行、凡參加之畢業生、於開會時、由教職員率領、照規定路線遊行、九發點心、參加之學生、每人發給點心一包、十照電影、凡學生整隊入會場開會情形、及排隊遊行、均攝入電影、十一整齊衣帽、參加之學生、須衣帽整齊、不得零亂、十二旗幟、各校均應製備校旗一方、爲橫長方形、學校名稱、由右向左寫兩端、用小竹桿支撑、十二練習、各校須將黨歌先在校內練熟、起立坐下及出入等、亦須加以練習、務使整齊有序、十三請假、凡在工廠商店及其他處所服務之學生、先由教育局函請該服務處所、給公假一月俾資參加、十四管理、各校學生、無論到會遊行均由各該校長教員等、自行管理、不得喧嘩爭執、十五通知各校、應參加之學生、均由各校先期通知、遊行次序、一軍樂隊、二男優材生一百六十四人、三女優材生六十四人、四名校女教員及女畢業生二百八十一人、一北平路二六人、濟寧路二一人、三禹城路一三人、四朝城路二人、五四方路二八人、六泗水路七人、七膠州路一零人、八蘭山路四人、九綏遠路一三人、十寶山路七人、十一陵縣路一二人、十二泰山路一三人、十三無棣路二人、十四錦州路一三人、十五臺東鎮二五人、十六清河路一人、十七順興路十八人、十八臺西鎮十二人、十九貴州路五人、二十嘉祥路四人、廿一挪莊一八人、二六人、五各校男教員及男畢業生一千一百廿六人、一北平路九一名、二濟寧路一名、三禹城路一二名、三朝城路二八名、五四方路二九名、六泗水路一五名、七膠州路一五名、八蘭山路一三名、九綏遠路三八名、十泰山路二三名、十一陵縣路二名、十二黃臺路九名、十三寶山路二零名、十四無棣路一二名、十五錦州路六二名、十六清河路四六名、十七順興路四零名、十八臺東鎮二零名、十九長春路二三名、廿臺西鎮八十名、廿一貴州路一五九名、廿二嘉祥路四五名、廿三挪莊五四名、廿四城武路一名

學生文藝

本村風景
（復縣揄三私立女子小學校生 牟會居）

吾村皆山也、其西南諸峰、林壑尤美、望之蔚然而深秀者、横山也、山行二三里、漸聞水聲淙淙者、渤海也、此特村外之風景、而村內之風景尤佳、村邊古柳參天、每至夏日、門垂碧柳、好似陶潛草廬、村中有學校、眞所謂深柳讀書堂也、村前園中花木成蹊、春紅杏、夏萱草、冬白梅、秋紅蓼、妝點四時如畫圖、尋芳不必向外走、本村風景有如此、他村風景所不及

中秋賞月記
（復縣揄三私立女子小學校生 隋鳳鸞）

甲戌仲秋節、是日晚間、天朗氣清、吾與同學、在庭前賞月、但見天清如鑒、月圓如毬、遂信口歌曰、月到中秋分外明、天到中秋分外清、到中秋分外樂、中秋賞月到找三更、歌舉始散、吾遂取筆作記、預備明日上校特將此歌質諸高明者、爲之批謬

說可愛的同學
（復縣揄三私立女子小學校崔巧雲）

找自從入了學校以來、可愛的人、除了先生以外、就是同學的、怎麼說呢、同學的人、出作入息、聚首在一堂、相親相愛、就好像是姊妹姊妹一樣的呢、更有可愛的地方、我們有了善事、他能勸之實行、有了過錯、他能使我改之、勸善規過、這不是可愛同學了麼

廣播 日語講座
（教科書新編簡易日語課本）
（每星期一、三、五、午前七點四十分開始講授）

第四課

1 是人 — 人デス
2 是狗 — 犬デス
3 是腿 — 足デス
4 是腦袋 — 頭デス
5 是我的狗 — 私ノ犬デス
6 是他的貓 — アノ人ノ猫デス
7 是好人 — ヨイ人デス
8 是歹人 — ワルイ人デス
9 是紅花 — 赤イ花デス
10 是青草 — 青イクサデス
11 是貓和狗 — 猫ト犬デス
12 是筆和墨 — フデト墨デス
13 我的紙和您的書 — 私ノ紙トアナタノ本デス
14 是高山和矮山 — 高イヤマト低イヤマデス
15 我的白紙和您的黑墨 — 私ノ白イ紙トアナタノ黑イ墨デス

片假名發音一覽表
（日語字母發音一覽表）

ア阿	カ卡	サ沙	タ他	ナ那	ハ哈	マ麻	ヤ牙	ラ拉	ワ哇	ン恩	ガ嘎	ザ雜	ダ大	バ巴	パ拍
イ衣	キ克-衣	シ西	チ乞	ニ尼	ヒ呼-衣	ミ米	イ衣	リ利	ヰ衣		ギ葛-衣	ジ基	ヂ基	ビ比	ピ批
ウ烏	ク哭	ス司	ツ粗	ヌ奴	フ夫	ム母	ユ油	ル魯	ウ烏		グ古	ズ茲	ヅ茲	ブ不	プ浦
エ噎	ケ哭-噎	セ素-噎	テ貼	ネ內	ヘ黑	メ妹	エ噎	レ雷	ヱ噎		ゲ給	ゼ賊	デ得	ベ貝	ペ配
オ俄	コ刻	ソ索	ト托	ノ諾	ホ霍	モ莫	ヨ約	ロ洛	ヲ俄		ゴ個	ゾ作	ド多	ボ波	ポ破

力勝楚霸王

霸王力大人所共知然垓下一戰卒至烏江自刎未保天年何則蓋心志頹喪毅力消失心身不健有以致之耳近今科學昌明「保衛爾」應運而出驅除此種缺點殆疾風掃枯葉此各國醫博士及衛生局所共認而證明推獎者也「保衛爾」內含貴重成分足能改造體質增加血液健腦壯心添益精髓促進新陳代謝補體强骨精神飽滿作事不倦遇事果決具大無畏大毅力精統神一金石可開效莫大焉霸王其下陳者耳

（滿洲帝國全國各商埠各大藥房商店均有出售）

「保衛爾」

神效牛肉汁

總經理 英商 和記洋行 奉天三緯路日長電話四一八四番

大英国 帝室御用品

地瓦 白帖 畏士忌酒

DEWAR'S The Famous "White Label"

奉天日語學院招生

級別……高級科・專修科・各科插班生
額數……高級科二十名、專修科三十名、插班生十名
報名……自三月一日起以半月爲限
開學……現已開學有證書者隨時入校
校址……奉天大北邊門外無線電台前
另有詳細簡章函索附郵票二分

天光電影院 三月九日至十二日連演四天

吉星公司有聲歌唱巨片

方云英

主演 胡珊 章志直 倉隱秋 田方 結晶作品

鶯語燕聲？纏綿細膩？嬝娜依人？艷情巨片？

毒掃丸

根本治療脅威 世界人類之梅毒

諸種之学說統一而遂有新療法之確立

梅毒一症自古來即慘害吾人類惟當時不明其病原故無從治療只可放任其蔓延此惡魔之作業除拱手傍觀外無他法然惟有進步的近代醫學遂判明梅毒病之正體最有六〇六號（沙爾巴爾塞）之注射療法之發見而今有沃素療法理論之確立遂劃開治療界之新紀元雖最後之一病菌亦能驅逐之而得清淨之體軀也

此螺旋即梅毒病原菌也

果眞是惡魔之使徒歟 慘刹鬲葬之梅毒嬰兒

有一地方之風習日梅毒兒是惡魔之使徒能主呪一家之不幸而家運衰滅生後即慘殺之亦知元來梅毒是日斯比老艾特之原虫潛入體內而起之病症故此原菌一絕滅則可憎之梅毒即可一掃而除之梅毒兒者乃表現父母之罪也蓋於母親之胎內即感染梅毒故母親之梅毒若一治癒則不能產生梅毒兒也若仍生梅毒兒如施以相當之療治則即能恢復健康也

梅毒不足懼 惟懼其誤療法

如一旦犯患梅毒則皮膚即患惡觀之發疹頭髮脫落遂座臥步行失其自由其害不僅在本人而尤能影及子孫然如有良藥及適當之療倘何懼之有耶

近代之梅毒治療法之變遷及注射療法之不備

自發現梅毒之病原菌以來則其治療法驟而發達遂有六〇六號（沙爾巴爾塞）之注射全盛時代此注射對於初期之感染者有相當之効果然於第二期或第三期者未免効果不足而又常須水銀劑蒼鉛劑等之注射併用因六〇六一劑之單獨注射故頻有再發之患者實二十年間之經驗判定六〇六號注射梅毒不能完全治癒而一劑之單獨使見有効果者甚鮮此乃所得之結論也惟有沃素療法大見擡頭矣

元來吾人之血液中食有菌作用之白血球之抗毒素此白血球之能保持增進則能全滅病菌重症用毒掃丸如前述之沃素療法所必要之沃素最大量含有外並配合增殖白血球抗毒素所必要的各種貴重成分故其殺菌力與排毒天下無比現誠治療梅毒上所不可缺者也 重症用毒掃丸

最後之一菌亦能殺滅之 沃素療法之威力

進至第二期、第三期之重症梅毒則病菌於各所作巢窟以群生其周圍築有硬殼皮故注射藥等僅能殺傷血管內之浮動病菌一逢病巢之硬部分則驟然挫退惟沃素能軟化其硬殼以攻入其內部而發揮其殺菌力之效能且能吸收病的產物故有稱曰極爲合理的且理想驅毒劑之養賞也

重症用毒掃丸握有沃素療治之眞髓

重症用毒掃丸 適應症

初期梅毒 慢性梅毒 潛伏梅毒 先天梅毒 冷毒 小兒胎毒
梅毒性皮膚病 同內臟疾患 同神經痛 同攪麻質斯 疳瘡横痃 惡性面胞 動脈硬化 甲狀腺腫

藥價 重症用毒掃丸、二圓、三圓、五圓、十圓、二十圓、三十圓、普通用毒掃丸、五十錢、一圓、二圓、三圓、小兒用毒掃丸、三十錢、五十錢、一圓（全國有名藥店代售）

發賣元 東京市神田區花房町 株式會社 山崎帝國堂

代理店 大連市浪速町、奉天市加茂町、哈爾濱市八站南馬路 日本賣藥會社

奉天

春丁祀孔祭辰 臧省長致祭
相率文武官員同往 闡揚聖道並開市民大會

三月十二日爲仲春上丁祀孔日、奉天省長臧康氏、率文武官員於城內聖廟致祭、並於午前十時於奉天市商會舉行市民大會、藉以闡揚聖道、大會秩序如次
一、開會、二、奏樂（小學校國樂班）三、市長致開會詞、四、奏朝之歌、五、唱贊孔歌（孔學會）六、講演（講師爲湯百川、關文波、陳祝三、候賓山、楊恤周、傅仲三）七、奏樂、八、來賓演說、九、呼口號
一、大成至聖孔子萬歲（三呼）
三、大滿洲帝國萬歲（三呼）
十、致畢會詞、十一、攝影、十二、閉會、搖鈴奏樂

學徒失踪請查找

大南城門外南順城街門牌一百七十四號劉家棺子舖執事人劉安民、至該管分所報告、於昨日下午五時許、其徒弟楊立樹年十七歲、身穿青棉袍青褲子、於上午九時許外出、迄今並未歸來、亦無蹤影、因恐其遇有意外之事、或被人誘拐潛逃、故來報告請求備案、偵查等情、該所據報當即電知各分所代爲偵查之中、未悉該楊某果遇意外之事歟、或行潛逃歟、局明難外人相云

注重飲料清潔 洋井之井頭 不准濫用獸皮

瀋陽警察廳查得市內各街公私洋井之抽水木圈外之皮條多用不潔之獸皮、以致井水混雜、氣味難堪、因飲水之潔否、與人類健康極有關係、是以訓令各分署限制洋井頭必須用熟成消毒後之牛皮云

日滿教聯會十六日 召開各校聯會
共分爲五組實行研究 各校訓育應注意之點

奉天日滿教育聯合會、定於本月十六日下午一時、至四時開催日滿各學校聯合研究會、要項如次
一、會期三月十六日
二、會場及所屬學校
第一組爲高中教員在南滿中學堂內、滿方、第一南中、農科高中、第二工科等六校共約一百教員日方奉天中學高等女校等五校共七十教員
第二組爲初中教員在第二初中滿方、第一二三初中等五校日方、同文商業等四校共約教員百二十人
第三組爲高級小學教員在市立第一小學校滿方市立各小學校教員、約百六十人日方奉天各公學堂教員約百人
第四組爲初級小學校教員
第五組爲各小學校女教員
三、研究事項
研究滿洲國各學校訓育學生上應特別注意之點及其施行方法等

責成村長切實宣傳 趕快來縣稅契
產權攸關勿觀望自誤 瀋陽縣公署發出佈告

瀋陽縣公署頃奉奉天稅務監督署訓令第一八三號內開、於本年一月二十二日奉財政部訓令第五號內開、現行契稅等例、第七條罰則、應按所示標準得緩免其適用等因、查此項罰則、現即奉明令規定緩免範圍、自應仰體 政府恤民意旨、由縣詳擬佈告、廣爲張貼、以期民衆咸知咸奮、對於國稅踴躍輸將、一面責成各區村長副等、切實宣傳、努力協催、務將建國以前成立之契約、盡稅無遺產權憑證攸關、勿再任觀望自誤、除分行外、合亟抄件令仰該縣遵照、於奉令之日起、分別妥爲辦理、具報此令、等因奉此、查契稅逾期罰則過重 政府爲體恤民艱計、業將罰則緩免適用、其在建國前後成立之契約務即仰體政府恤民本旨、趕緊來縣盡稅無遺產權攸關、勿再觀望自誤、茲照抄契稅緩罰辦法三條、合行佈告屬境人民、一體週知、此佈
計開
一、契稅條例第七條之罰則依稅務監督署長之裁量、得緩免其適用
二、前項緩免之範圍、依下記標準辦理
（一）建國前成立之契約
（二）其在建國後成立之契約因治安關係、及其他特殊情形、以致遲延拖稅認爲情有可恕者
三、前項第（二）款、雖得飭由征稅官署專行、然第（二）款則應飭其呈由稅務監督署長、核示辦理

奉天法院旁聽記
久住娘家終非妙計 起訴要求離婚
理由就因爲感情不睦 本夫不允許調解未成

有小販周彥山者、原籍山東諸城縣、年三十歲、十多年他就跑到奉天作小本商人來了、其妻李氏、體肥面黑、言語粗暴、因此他們夫婦的感情、不甚和睦、在大同二年周彥山又娶了一個如花似玉的愛妾、於是李氏就吃起「醋」來了、乃久住娘家、不肯與周等同在一處、近來李氏又變了心腸、以爲久住娘家、終非久還之計、遂狀訴瀋陽地方法院、請求調解離異、經推事李殿祥開庭調解、茲將他夫婦二人當時在庭內對話的情形畧記於下
問、周李氏你多大歲數？
答、二十七歲
問、那裏的人呢？
答、山東諸城縣
問、現住那兒？
答、大北關
問、甚麼胡同呢？
答、橫街北
問、周彥山是你男人嗎？
答、是
問、你們倆感情好不？
答、從前不錯呀
問、爲甚事請調解呢？
答、我與他離婚
問、你們既很好哟、怎要離婚呢？
答、早先很好現在不好了
問、怎不好了呢？
答、因他又娶一個小女人、常給我氣受
問、他那時娶的小女人呢？
答、前年二月間
問、你是那年過的門呢？
答、我二十歲那年
問、是民國十八年不是？
答、是吧
問、你有小孩沒有？
答、有一個小孩、但是已經死咧
問、他娶的小女人、姓甚麼呢？
答、姓趙
問、小女人有孩子沒有？
答、沒有
問、他怎給你氣受呢？
答、說我養漢、敗壞我的名譽
問、周彥山你多大歲數？
答、三十二歲
問、那的縣人？
答、山左諸城縣
問、你何時來到奉天呢？
答、來十多年咧
問、現住那兒？
答、小西關斗姆宮胡同
問、你女人說的話你聽着沒有？
答、她說的完全不對
問、她說的不對、你說々你的理由吧？
答、因她與王老四有姦我知道了、把她送回娘家去了、打算請她娘家的人勸々她、不料她、告我要離婚
問、王老四是作甚麼的人？
答、他拉洋車爲生
問、現在王老四往那兒去了
答、他听我們打官司咧就跑了
問、你不是夭々在家嗎？
答、我在外當差、不在家
問、在那當差？
答、在工業區當警察
問、你是又娶一個小女人嗎？
答、是
問、李氏的娘家在那兒住呢？
答、在皇姑屯
問、你女人和你離婚你願意不？
答、不願意
問、周李氏你男人不願意與你離婚、快同家過日子吧
答、他停妻再娶
問、他是那時娶的呢？
答、去年二月
周彥山接言說、是前年二月的、
問、李氏他若是前年二月娶的、當時你不告他現在再告也不成立了
答、那麼他誣我與人通姦、我實在不能忍受了
問、通姦那事你男人也不追究了你還有何說的呢？
答、我沒那事
推事宣諭本案調解不成立、你再正式起訴吧、遂畫押閉庭

營業變更或遷移 須報警廳備案
整理乙種營業台帳 廳令各署轉飭遵辦

瀋陽警察廳、鑑於乙種營業之台帳、業經所屬各警察署、先後呈報在案、但在各署管界內、斯種營業已經荒閉、或遷移他處、延不呈報者、亦屬不少、該廳刻爲澈底取締斯種營業計、嗣後如有營業變更、遷移、或荒閉者、應即時報廳、或予註銷、或予更改營業地址、以便整理台帳、特於日昨訓令所屬各警察署照理遵辦云

所長帶警查戶口 無意中獲一匪
供認係搶于鳳義家之正犯

奉天南市場警察署十四緯路分所長劉慶良、於本月四日帶警察一名、往管界內調查戶口、及至四經路住戶鮑懷德家中遇有同居人劉文亭者、於行李旁放有串綢圍巾一件、並於盤問之間言語支離面色常變故將該人帶所細問微加威嚇該人竟供認事變前充當大兵在事變後曾在渾河一帶行搶多次最近三月一日在大西關啓宇里分所內李永國子胡同住戶于鳳義永等五匪行搶綢緞帳子等物約值國幣二百餘元、該匪後河南省人年卅歲故該分所長立即送署聞於六日已送警察廳云

丟自行車案三起

市內丟失自轉車之事、是比其他窃案較多、且不獲易偵查、因偷車者既出於事主之不意、又是久慣行窃者、對於騎乘是非常敏捷、故一經丟失是絕對無處追尋、彼輩均有相當之售主、將車送到立時即可得錢、雖冒片刻之險、而得錢頗容易、所以言偷車之案層出不窮、昨天大西關電車道路西門牌三〇二號德美藥房之自轉車、每日外出騎乘、來時即放置於門前車架上、日久致被偷兒垂涎、昨天該藥房櫃夥張兆祥騎車由外歸來、將一入屋、回頭看時、而車已被窃逃、當時追趕然已無蹤矣
又城內西華門南頭富村洋行亦於昨日午后三時許將自轉車放在門前、未悉何時竟被偷兒窃逃、及至覺查追尋時而已無踪矣
又小西邊門大街祠堂分所界內門牌七十一號東昌銀號、將車放在門前、忘記上鎖、致被偷兒騎去、該號櫃夥等見車失踪、當即四出追趕、但早已不知偷兒之下落矣、目下三家商號均報警請求代爲偵查之中云

檢查牛乳新規定

瀋陽警察廳爲保健市民起見、日來對於市內牛乳營業、曾施以化學檢查、以作取締之標準、已於三月七日訓令各警察署對於界內牛乳營業、應不時抽查、倘有品質不良者、宜即時送廳化驗由市外入境者更宜注意檢查、並發牛乳檢員之證、抽查物收據

營口

海邊警隊厲行取締 外人出入國境
在滿居住者欲赴中國內地 須帶該地警署身份證明書

本埠海邊警察隊隊長宮部光利氏、近奉民政部訓令、凡對外人入國者、須勵行檢查與取締、該隊長奉令後、依照該項規則、於昨七日特張出佈告、其原文誌之如左、
案奉民政部大臣訓令、對外國人入國者、厲行取締、依照該規則爲視別入滿勞働者起見、凡在滿洲國內居住民欲赴河北山東及其他中華民國各地旅行時、應携帶該地警察官署身分證明書、並粘貼名片、形上半身像片、以備受營口海邊警察隊之檢查不如携帶上項證明書者、一律拒絕、其在出港地乘船、合行佈告週知云

縣署花牆傾倒 並未傷及幼童

當慶祝三一大典之際、本埠縣公署門首之花牆、被人衆擠倒、壓傷多數幼童等情、已誌本報、而嗣後調查係屬傳聞失實、並未壓傷幼童特此更正、以重實際云

莊嚴舉行 慰靈大祭

本月八日、爲全國祭奠陣亡將士之日、本縣行政當局、提前即令庶務股、着手籌備地點指定西門外、關岳廟後院、搭起一座蓆蓬、內中陳設香案、上供戰殁將士之靈位、各機關送有多數輓聯、縣長參事官等、並贈以花圈、懸諸兩側、此外尚有兩歸僧道、爲諸英靈誦經、席棚之內、佈置得異常莊嚴、是日各機關、各團體各校學生、及友邦軍警、商民各代表等齊集院內、屆時由陳縣長、拈香致祭畢、各界代表、以次行禮、最後係陣亡家族致祭畢、攝影散會、當群衆祭奠之際、棚內陰霾密々、冷風慘々、顯出一種蒼涼悲壯之氣象、想爲國捐軀之諸英靈、式憑式依、享此群衆追悼之慰靈祭云

海城

黎明時候悍匪突來 慘殺一家五命
搶掠畢復將住宅付之一炬 自衛團躡尾追卒斃匪兩名

據警界消息云、十區馬鳳屯警警署、吳署員報稱、柴木溝分所管界媽媽街、住民魏治惠、魏金山家、於三月八日、午前五時許、突來槍械整備之悍匪二十餘名、匪首不詳、當時侵入魏宅、將魏治惠之弟魏治學、妻魏張氏子留鎖子、女小琴子及其新嫁妹妹邢魏氏等、共五名一並槍殺、並將其幼子小成子、出嫁姪女某、等被匪擊傷、匪搶完後、復將該家之草房五間、門房五間縱火焚燬、更將魏治惠魏金山綁去當向遼界逃走、此間臨時有自衛團隊長王恩榮當帶警士二十名、馬鳳屯鄉團隊長邢惠民、帶團丁二十名、隨後追逐、在遼界山谷中相遇、與匪接仗一小時之久、匪始向遼五區吉同峪一帶竄去、結果擊斃匪人兩名我兵無恙而還、魏家無端遭此殺人縱火之慘劇、實爲近幾年來所未有、爲仇爲財、尙難懸揣、聞馬鳳屯署長李蘭圃、聞警之後、立率警隊十五名、復往追緝、期將此案迅速破獲云

建國三週紀念 帝制一週紀念（續）
全國官民慶祝之盛況

洮南 康德二年三月一日、爲滿洲建國三週紀念之日、又爲帝政實施之日滿洲人民、同沾皇恩共登樂土之日凡吾國人士、雖額首稱慶、亦不足以盡萬一、故於是日全國各省市縣、一致舉行慶祝典禮、本縣縣長及參事官以是日爲滿洲產出之日、又兼爲皇帝即位大典、日前會議決盛大舉行茲將舉行慶祝典禮、辦法及禮序錄左
一 宣傳
宣傳標語及宣傳圖畫配布張貼
二 講演會
各學校校長、將建國及王道實施之眞精神、在本校向學生講演一遍講畢齊赴俱樂部
三 與行典禮
甲、塲所 縣俱樂部
乙、時間 三月一日午前十時
丙、典禮順序
一、官民入場
二、振鈴開會
三、揚國旗 同時奏樂及燃放炸炮
四、合唱國歌
五、全體向皇帝陛下尊影行最敬禮
六、縣長讀建國宣言及皇帝即位詔書
七、三呼皇帝萬歲（縣長先發聲）
八、縣長致詞
九、來賓祝詞
十、三呼滿洲帝國萬歲（小川司令官先發聲）
四 遊行
甲 遊行路線（從略）
乙 遊行順序
一、軍樂隊、二、學生隊、三、來賓、四、各團體五、警察隊、六、滿洲國軍隊終至俱樂部散會

撫順 三月一日、爲滿洲帝國建國三周年、皇帝御極一周年之紀念日、意思上有很值得尋味的、回想在過去一年中爲基礎進展、之迅速與夫種々建設之確定、國運之隆昌實令人欣喜不置、當茲斯日、上午十時、在縣公署院內、舉行很隆重之典禮、參加者、除縣公署職員外、其他各主要機關法團領袖、及外界來賓、各學校師生、一切民衆共約七千餘人、遵例舉行典禮、攝影閉會後、舉杯慶祝、旋即散會、當日晚七時、又在第一商場舞台開講演大會以資紀念云

抽查物件存查册樣式各一紙以便檢查云

兩起被竊案 均報警署查找

奉天西關警察署斗姆宮胡同三十九號、飯田洋行、於八日夜間被竊、次日晨始知曉、乃立即到警察分所報告、言失銀殼手表一只、青呢大氅一件、銀腿眼鏡一付帶腰圍巾各一件、及小衣背心兩件、請求代爲查訪云、南關警察署直轄分所界內華岩寺胡同一百一十一號、住戶王岩秋家中、於八日夜間失盜、計失灘羊皮襖一件、棉被一床、赤金手鐲三個、綢夾袍一件、布棉袍一件、綢大衫一件、毛呢夾袍一件、並青緞夾襖褲一套、次晨始報告警所代查

本報爲增進一般法律知識並謀閱者方面之便利起見茲特新闢法律問答欄以備閱者諸君遇有關於法律上之疑問時來函質詢本報於接到質疑函件後即當依據所問於本欄逐次解答俾問者得以豁然但請注意如左之各項
一、提出之問題文字務須簡單明瞭必須繕寫清晰
二、質疑人署名隨意
三、書面請寫明滿洲報法律問答欄收
四、來信郵費不足者不收
解答責任者辯護士法學士松本文三郎
大連市若狹町二六電話六八七八

問答

一七〇
問、甲借乙錢用不動產作抵押、原訂契約六個月爲期滿、乙因事變不悉何往、甲錢無處歸還、待至大同三年、乙始派人向甲索款、乙約求由原訂期算至大同三年息不停流、利額迢逾原本二倍以上、甲則要求履行原訂契約爲根據、雙方現未解決、此債宜如何償還懇祈指示 李華春
答、約定利率、若未逾週年（百分之二十、即年利二分）時甲則奈難堅持原訂契約、僅付六個月份利息、已足之說因遲延之責應歸甲負擔、故照原約六個月清償期滿後、甲仍宜照付與約定利率同額之損害金（利息變名）不過若約定利率逾週年百分之十二者、債務人須於一個月前預告債權人、有隨時清償原本之權惟此債清償方法、除原本外、應加算自借款日起至清償日止年二分利率之利息、一併償還、但若原約利率少於年二分時從其約定

日警署捉獲 僞造紙幣犯
搜得僞紙幣百二十八圓

奉天日站日本警察署刑事警察、於八日晚七時、於市內藤浪町密行訪查、見有鮮人行動奇異、故加以盤問、言名林根元年廿三歲、但言語不甚自然、並面色驚惶、及檢查其懷中、覺得僞造滿洲國紙幣五元者十八張、五角者七十六張、共計百二十八圓、乃立帶回本署並行拘留同時並大加搜查云

久米廳長之話別

省公署前總務廳長新文教部總務司長、久米成夫氏日內赴京、離奉之前、九日午前十一時在省署會議室召集全體廳員及民政警務教育實業四廳科長訓話、以作離別云

選載小說 落霞孤鶩（廿四）
（張恨水著）

第五回 折柬儲愁無緣勞鮑叔 挑燈溫夢何計託朱家

見屋子裏地上跪着一個人覺得一走進來這個跪的人未免有點難堪就不曾進來在外面屋子裏坐下了趙太太道：柳風你爲什麼不進來？柳風見姑母見召、不能不進來便笑着走進來道：你老人家又發雷霆之威、趙太太道：並不是我生氣、這東西她存心和我鬧別扭我就和她鬧一鬧、看是誰鬧的過誰？柳風笑道你老人家、犯得上和她一般見識、高興教訓她幾句、不高興隨她去、這大的人了、跪在地上也眞不够、我講個情、放起她來罷、趙太太便向落霞喝道：看在表少爺面上、饒你這一次、滾起來罷落霞實在不好意思見人、聽了一聲說起來、兩腿一起、頭也不擡、向屋外就鑽、趙太太道：你忙什麼？人家和你講了情、也應該謝謝表少爺、怎麼一拍腿就走了、落霞知道表少爺在這兒是個紅人、更不敢得罪他、因之復又轉身來、向朱柳風微々一鞠躬、然後出門而去、當時受了這番羞辱、把新愁舊恨一齊兜上心來、心想正合了表少爺那一句話、跪在地下還是不短、我這樣大年歲的人、又不是三歲兩歲的小孩子、爲什麼動不動就要我跪跪？我若有一天認識了大總統、必定和他建議、把拐匪都定成死罪、買了頭的人家都要受罰、但是我怎樣會認識大總統？這也奇怪、做官的人、怎麼也就沒有人會想到這一層、哦！是了、作官的人家、那個不買了頭、他們怎麼又會反對呢？自已把這樣不相干的思想、只管放在心裏、事情是照樣做、

本社啓事

逕啓者本報五湖嘴分社長于天吉君現已辭職茲另委蔡季信君繼其後任嗣後各界如有訂閱報章或刊登廣告者請與蔡君接洽可也此佈

本社啓事

逕啓者茲委任李大仁君爲本報五湖嘴分社經理兼記者嗣後各界如有訂閱報章或刊登廣告者希與李君接洽可也此佈

招募學生
滿洲高等簿記學院

吾人日常生活、簿記爲不可或闕、本故不修簿記學、乃人生一大遺憾者、愼勿失此良機也
▲學院爲專修簿記學府、▲招收額數、五十名、▲開學日期、四月五日、▲卒業期限、本科七個月、速成科三個月、▲教授科目、銀行簿記一、簿記學原理一、商業簿記一、會社簿記一、工業簿記一、官廳簿記一、珠算、◎日本語免費講授▲年齡不拘男女兼收指導懇切教授盡責、畢業後並介紹職業、備有詳章函封郵票貳分即寄
奉天商埠地二經路楊字里七〇

聲明作廢

啓者小號於去歲十二月三十一日買妥興茂福元豆餅五千片當開來興字九號餅飛一只現該飛徧找無着當係遺失業經通知興茂福將此飛作廢除向商會備案外無論何人拾得概作無效特此聲明
康德二年三月一日
營口西大街 公和棧 同啓
常年顧問種田明

奉天培英專科招生廣告

學額 一、英專第一學期新生及二三五各級插班生 二、日文專一科第一學期新生四十名 三、初中第一學期新生及第二學期插班生
資格 一、高小畢業 二、初高中肄業畢業或同等學力
報名期 自康德二年一月、三日起、至考試前一日止
考期 二月廿二、廿三兩日（但外縣准隨到隨考）
保送 本校爲優待邊道學生來省留學上之便利起見特訂保送條例詳明簡章中
報名處 本校招考處（簡章函索須附郵票二分）
校址 奉天大北邊門外、中央大馬路、路南紅磚樓

新京景洲大旅社開幕啓事

啓者新國肇造凡百維新本社主人有鑒及此不惜巨資特建設合理化宿屋六十餘間裝設玻璃罩棚上透日光下有水道內容設備新奇附設浴室不另取資冬有暖氣夏有電扇廁所淸潔空氣新鮮電燈電話電鈴俱全社員茶役均皆和藹盡職除却向來積習緞製帛製被褥任便自擇賃價從廉特聘南[illegible]庖師精選上等食品隨意便飯價極公道房間分特等一等二等三等房金格外克已一切設備與旅客無不便利深願各界人士惠臨一試方知言之不謬也
新京頭道溝南廣場祝町四丁目十四番地自働電話五四九七番

招募日本產業視察團

啓者今次承蒙諸官衙滿洲報社之後援指導特組織第三次日本國產業視察團籍爲洽兩國民親善並介紹日本文化計擬於新春佳日之良機赴日觀光團籍經濟便利一舉兩得謹請諸君互相勸誘彼此參加以成壯舉特此奉聞註惟

簡章
◎季期 出發由奉天五月十日 歸期到奉天六月三日（遊行共二十五日）
◎費用 金壹百四拾五圓也（一切費用包含在內）
◎旅途待遇 加入先收費用金拾圓費用包含、火車、輪船雖是三等另有特設席各處遊覽迎送汽車旅館俱依頭等招待說明人同伴
◎視察之主要處 朝鮮、日本、本州、主要都市三十余處、寄宿十八宿
◎報名期 五月五日止人額二十八人以上
◎報名處 主辦 日滿旅行協會 大連市聖德街五丁目一二四番地（各處分局） 日本國際觀光局
後援 滿洲報社
詳細日程表報名單函索即寄

瀋陽電影院
十日至十四日 • 連演五天

驚奇！險怪！
一九三四年全世界野獸片之得勝軍！
生了眼睛未曾見過！長了耳朶未曾聽過！
鬼魔王
用鮮紅的血滴！寶貴的生命！換來的珍奇！名貴！的大傑作！
福克斯公司出品

王道周刊

(週刊特號) 孝胥

孝子循吏

清故署廣西太平府左州篆李公家傳

李公達三、字伯川、新民縣人、世居邑東北小塔子村、咸豐辛酉領順天鄉薦、事親至孝、一弟夭折、公乃絕意仕進、承歡笑十餘年、歷久彌謹、父病、侍湯藥、衣襪弗濯、數月不解衣帶、足爪長、穿襪履、光緒癸巳、補廣東南雄直隸州州同、剔秕革弊、例俸以外、有屠牛負販兩捐、公並蠲之、初之任、胥役數十百人、竄名吏伍以求益者也、公無所汰遣、惟簡政清刑、皆自引去、留有籍者十數人而已、母患風濕疾、公親奉湯藥、家人哀其老、請代、不許、曰、父母在、不稱老也、母歿、扶柩歸、沿北江舟行、二月春水漲、勢甚急、至韶州境、鯉魚峽觸礁、舟段々裂、公直入艙抱母柩、怒湖奔衝、流十里外、抵救、衣物盡沒、裂舟乃未斷散、人柩無恙、聞者以爲神助、過部、資斧告絕、南雄紳商集數百金、以急足至、得歸里、服闋改省廣西、署太平府左州篆、至則柳州兵變、全桂騷然、左邑處邊陲、接苗洞、屏蔽府城、爲運糧孔道、大府以防腹地、力不暇顧、歲歉、群不逞陰結賊謀內應、人心惶惑、公選團練、築堡壘、誓與城共存亡、賊大至、迎擊之、以新合之衆、當方張之寇、力戰兩晝夜賊敗、遁去、士氣大振、而公無矜色、發奸置於法、謀愈密而防愈嚴、餉不繼、啖野芋以弭飢、難平、撫傷痍、拯困憊、豁免田賦、不得請、乃捐廉代輸、興學勵行、折獄不勞案牘、民自罷訟、官左二年、致仕歸、初、太守以公破賊有功、擬與當時出力紳民同詳大府請獎、牘成、因罷去、未果上後至幕者索重酬、公却之、議遂寢、旁觀多不平、公恬然無所懟怨、有友歿於官、公扶其柩返鄉、其妻子、友虧公帑、臨訣、以所蓄二百金託致親屬、上官嚴究其事、餌以賞、公堅不承、乃已、某歲鄉居、製棉衣甫着一日、有求借者、因解畀之、已更服其敝舊者、教子以崇實黜華爲本、以克己安人爲務、曰、執此以求聖人之道、近矣、年八十九無疾卒、歿後十年、子忱以行述上宰相鄭公、幸以屬祥、將著而彰焉、

贊曰、牧良以循、禦暴以烈、穆々夫子、蔚然大節、不忍於親、何忍於人、豁賦抱柩、行若有神、神能格之、世反棄之、其能未盡、誰實爲之、不知不慍、若退而進、進退怡々、沖和內潤、恤彼煢子、煦彼縮寒、宅是悲憫、行其所安、繄惟碩德、天之所昌、壽考令聞、未足云償、覃乎後嗣、永世其芳、嗚呼偉哉

(後學浮梁程克祥撰)

創造自己的命運

譯自美國O. S. MHRDEN所著DWSHING TO THE FRONT (伯扶)

吾人一生所得之於命者、吾人所造之於命者也、世界之所報吾人者、即吾人之所施於世界者也、人者、由於其人自造而成爲人也

花承春露、開者颯艷、乖萎者、則露不之潤也、

汝以今日所結之果、爲未足乎、今日所結之果即汝昨日所種之因也、汝希冀明日得黃金之結果乎、明日所結之果則汝今日所種之因也、不必問明日所結之果爲如何、但問今日所種之因爲如何而已、

猶鏡之照人也、像憂亦憂、像喜亦喜、猶空谷之傳聲也、高呼高應、低呼低應、由是例之、則我之所論及於人者亦如人之所論及於我、使未返求諸已、而求諸人、無惑乎所求者不能遂也

同一粗石、或爲一石板、或雕刻一精緻之石像、萬人膜拜、垂於永遠而不朽、是在雕刻家之自擇而已

十八世紀中葉、英國荒野之處、蘆蒿滿地、有一燈塔、引導旅行者、經過其間、今日燈塔巍然立於繁盛之區矣

地之聽命於天者、且有時而更變、人之聽命於已者、獨不可以轉移乎、人欲轉移命運、亦非難事、天下魔力最大者、唯人之熱誠、有熱誠自足以轉移命運

凡人生所處之地位、各有不同、其生若有所謂命運一說以限制其人、不知人力可以轉移命運、天限人以命運、天不能限人以功修、功修進而有益、命運退而無權矣、此之謂人定可以勝天

即今有二人、所處之地位相等、一轉瞬間、一人步入青雲之上、而一人陷入泥塗之中、今有二物、同爲一樣原料、一轉瞬間、一物棄之爲廢材、一物製之爲良器、同一人也、同一物也、而何以相懸若是之選耶、等是一磚一石、而自地質學家視之、皆足爲研究之資、等是一草一花、而自植物學家視之、悉作爲參考書籍、等是一星一月、而自天文家視之、察其光線、其中有無窮奧義、蓋天下事智者見之爲智、仁者見之爲仁、各不同耳

境者、心造也、吾笑則吾四圍之境、皆有喜色、吾悲、則吾四圍之境、皆有憂色、同一鳥聲、吾有時聞之而樂、吾有時聞之而憎、同一日光、吾有時見之而喜、吾有時見之而悶、非外境之有變遷也、吾心中之境、有時而異耳

信人者、人恒信之、疑人者、人恒疑之、愛人者、人恒愛之、侮人者人恒侮之、我之所施於人者、人還以之報於我、性情相感如磁石之吸引、故一人喜、則衆人皆喜、一人悲、則衆人皆悲、同處處皆表同情矣

天下事、吾心以爲能勝、則吾力亦自覺能勝、吾心以爲不能勝、則吾力亦自覺不能勝、凡人當存進取心、果決者、成事之關鍵也、重大難能之事、庸人憚而弗敢任、豪傑轉以此爲過渡時代之機突出風雲之會也

人之性情各異、或稟性多愁過喜事而亦無興會、或胸襟曠達、逢悲境而絕少憂思、人之嗜好亦各異、甲以爲妍者、而乙則以爲媸、人之見解亦各異、彼以爲是者、而此則以爲非、然則喜也、悲也、妍也、媸也、是也、非也、果有定論哉、勸司金告余曰、吾人所履之地、係泥沙煤水四者聚合而成、泥受日月精華、有變而爲磁者矣、更有凝結堅固、其色變爲白爲紅、爲藍、爲綠、而成爲各種實石者矣、沙有變而爲玉者矣、煤有變而爲金鋼者矣、水有當夏而爲露、當冬而爲星者矣、若人亦猶是也、尋常之人、受高等教育、亦可化而爲國之寶也

克祥曰、此篇議論未精透、文亦冗贅、惟末段尚含餘義、要之創造自已命運、勤儉二語盡之矣、勤者不憂其學問事業之不成、儉者不患其家室財物之不保、命運雖窮困、而吾持勤儉二字以與命競、勝利可操左券也、嗟乎吾國民今日之所乏者何物乎請自思之

王道政治要義

(海藏樓)

覘國談(一)

中國立國于亞洲、名爲大國、而國內毫無貫通一氣之機關、平日以閉塞爲主義、至今行政之人、猶恃閉塞以爲偸安苟活之幸事、近年報紙漸出、遇有邊境轇葛交涉之事、輒亦大聲疾呼、以警全國、然僅能叫號無知之蒼天、及痛詈無能之政府而已、動曰力爭主權也、保守國土也、敢問將何所恃以爲力爭之預備、又何所恃以爲保守之籌劃乎、故雖名爲大國、實則未嘗具自完全立國之體格、無異無數土司之自相連合耳、譬如一人之身體、內有五臟六腑、外有四支五官、血氣行乎其中、疾痛疴癢、有極靈之知覺、而後可謂之活人、今則五臟六腑之不全、四支五官之未備、身不能使臂、臂不能使指、謂之活人可乎、凡國家之境土、雖由歷代之遺傳、亦恃其各有天然之形勢、山海之區分、險要之負嵎、居其大半、其半則人力、政事之計劃、往々可變天然之形勢、而成新局、故左傳曰、夫狡焉思啓封疆以利社稷者、何國蔑有、唯然故多大國矣、唯或思或縱也、勇夫重閉、況國乎、中國國土太大、自政府以至國民、于保國之法、素不研究、邊遠之地、尤屬玩味、東三省乃滿洲國之根本、然劃地數千里以奉俄人、列國驚爲異事、國人毫不愛惜、察其所以至此者、由人事廢弛太甚、萬里之外、名爲領土、實則究在若存若亡之間、加以强鄰迫處、日近一日、漸使天然之形勢、變遷而成新局、昔之屬於中國者、今可謂之屬他國、蓋主客之形已易、攻守之勢亦殊故也、何以明之、即伊犁者、乃中國之領土、俄人嘗取之而復還中國矣、中國收還以後、距今三十餘年、爲政府者、亦嘗爲長保伊犁之計乎、自北京赴伊犁者、必四月有餘乃達、今之赴伊犁者、假道西比利亞之火車、又陸行月餘日可達、一旦有事、中俄爭此伊犁、中國主也、豈能越百餘日之廣漠、而爲之主、俄人則居于主地、以待客矣、中國守也、豈能絕萬餘里之荒地、而爲之守、俄人則代爲守土以待攻矣、又如雲南者、乃中國之中部、而許法人自越南造路、以達省城矣、中國許其造路、距今二十餘年、政府亦嘗爲永守雲南之計乎、自北京赴雲南、三月乃達、今之赴雲南者、假道于越南、十餘日可達、一旦有事、此又與中俄之爭伊犁何異、悲夫、悲夫所謂由人事之廢弛、遂使天然之形勢變遷、以成新局、主客之形已易、攻守之勢已殊、而中國上自政府、下及國民、猶沈睡于閉塞之中、自稱爲世界之大國、而不知已失其立國之體格、分割之禍、固彼所自取、左傳所謂、或思或縱者、彼實縱人之肆割、而不之悟也、吾嘗見舊家之子弟矣、其于祖父所遺之田宅重器、折値賤售、猶不足以言失敗也、鉅屋廣廈、拆其磚瓦梁柱、以賣于市、書畫典籍、則論其斤兩之輕重、以賣于裨販廢物者、精麗之床榻几案、私掇之啓後戶以易餅果食之而已、彼雖舉値千百萬之產業而破壞之、初亦未嘗得千百中之一二、以爲之報酬也、悲夫、悲夫、吾所見中國之謀國執政者、皆若此殘子弟之類是矣、今雖號叫痛詈、而無力爭之預備、保守之計劃、亦何所益耶、則姑試取借債造路之說而研究之、(完)

編者按、此鄭太夷先生二十年前之作品、指摘中國之弱點、如畫家之寫生、今日之中國、猶未出此文範圍、可歎也、文凡四篇、逐期於本刊登載、以爲研究政治學者之參考

人格夫妻

(彭壽)

明朝正德年間、江西有一位寒士舒翁、爲了飢寒的驅遣不得已、跑到鄰近的湖北省去教蒙館、有一次、他從學校放年假回家、在半路上、遇着一個婦人、很悲慘地號哭、這一來、把他弄糊塗了他想、這哭聲裏、必定含有特別的隱情、我是一個念書的人、眼見着人家有危險、難道袖手旁觀不成、因此、他走上前去、用很和靄的態度、十二分的同情心、向她詢問、果然不出所料、那婦人實在是走上絕路了

她說、我的丈夫、因爲欠了十三兩官銀、沒有法子償還預備把我賣了去彌補那筆欠款、我還有個哺乳的兒子、假如我被賣了、那待哺雛兒他的一條小性命、還能保麼所以我越想越悲痛、不由得哭起來了

舒翁聽她說完這篇話、一腔熱念、登時沸湧騰烈、於是安慰她說、你不用這樣傷心我來幫助你、這時和我同船來的、都是我同鄉的教書先生、我想每人幫助一兩、也可以湊足十三兩、儘夠了結你那事了

救人如救火、舒翁急忙跑回船中、向同鄉們勸募、誰知道唉、那班冬烘頭腦的吝嗇鬼、一文也不肯出、倒反譏了一鼻子的灰、舒翁無法、就把自己一年辛々苦々賺來十幾兩養命根的銀子、完全都拿出來給了她、這個心願才算完畢了

船停了半天、重向歸鄉之途進發、到了晚上、衆人湊聚銀錢買米、這時、舒翁身上分文都沒有、同船的人、都嘲笑他、飯香送到舒翁的鼻子裏、飢火在肚內大發炎威眼見人家把粒々珍珠、一顆一顆向口內輸送、內中有一兩位稍有人心的人、看他挨餓得有些不過意、勉强邀他同食、他只好略々果腹、不敢吃飽、看看到家、已經餓了兩天多了

師母看見老師回來、雖然是半老夫妻、但是久別重逢、那一種天然的感情、就好像凍倦了的雀兒、忽然得着一陣和暖々的春風似的那麽興奮、可是、困憊極了的舒翁這時也顧不得和夫人曲敍離情、口口聲々、只問老妻要飯到肚、舒夫人說、缸裏的米、是早已喫完了、鄰舍人家、東借西挪、也都挪借過不少、正等你回來買米去還人家哩

舒翁有氣無力的、把解囊救人的經過、約畧告訴夫人、他夫人一聽、滿心歡喜說、既這樣、那末、我請你吃一頓家常飯吧、她三步兩步、走到山中田野、採了滿々一籃子苦菜同來、燒熟了、夫妻同棹而吃、這一吃、吃出事來了、明年、舒夫人肚裏跑出一個人來、那人是誰呢、就是天下第一人狀元公舒芬先生

寫到這裏、我有一個疑問、吝嗇的父親小氣的母親、他們能夠養出狀元的兒子麽

王霸兩道之分別

(島宗永昌)

孟子曰「以力假仁者霸、霸必有大國、以德行仁者王、王不待大、湯以七十里、文王以百里、以力服人者非心服也、力不贍也、以德服人者中心悅而誠服也」、如七十子之服孔子也、詩云「自西自東、自南自北、無思不服」此之謂也

自孔子倡之孟子紹述而後已經二千年、此語之所以仍舊新顯者何在、原人情惟危、道心惟微、加之以近代物質文明以靴刺刺馬之速力乎、蓋王道即精神而霸道是物質換言則良心即精神、慾望是霸道、矣古來人謂東亞優於精神文明、然而想及在中國實行王道之稀罕、則未必可以精神文明誇負於世界上、況且被白人壓迫之東方民族並非物質文明征服精神、不過是精神之墮落腐敗而已、而精神文明決不至被物質文明所克服、抑王道之不振在精神力薄弱之原因、以故膺建設滿洲王道、國家之重任者、應明鑑王霸兩道之分別、不爲物質文明之發達迷惑心意、寧可着目民心之歸趣、以孟子所謂「禹思天下有溺者、由已溺之也、稷思天下有飢者、由已飢之也」之思想對付人民、則民心自然歸依滿洲國、必有爭先呼號讚美、恰似饑者求食渴者好飲之勢、吾人所論並非放棄物質而全返回精神之意惟欲以精神爲根本而物質爲從屬也、古人曰「物有本末事有終始、知所先後、則近道矣」云云觀於此則知精神與物質之先後、而區分進行之其合乎王道之旨可稗益於其實施者尤屬顯然

金錢果萬能耶 (上)

譯自美國O'S'MARDEN所著PUSHING TO THE FRONT (伯扶)

金錢能予人以幸福、蓋觀豐富中之愁苦、華麗中之悽慘

法國革命時代、格來衣問其女曰、誰爲當世之主乎、彼多金之富人、高位之貴人、實不若千古不朽之偉人也、

古有一哲學士、問其徒曰、汝以何物爲最佳、其一曰、明目、此人生之實也、其一曰、賢鄰、其一曰、良友、其一最後者曰、善心、其師點首曰、是誠然也、蓋人必有善心、而後始可得賢鄰、得良友、其目亦始能擇善而從之也

有一法國童子、名璧立、其母病於牀、思嘗甜橘、而家中已絕糧數日、無分文錢、璧立步於途、見有廣告云、今夜名伶馬立不蘭夫人、登台演唱、此童子忽生希望、持舊作小曲往謁、時馬立不蘭聲價甚高、不輕見客、璧立進而鞠躬言曰、余母病革、倘蒙君不忍拂童子意、登台時、將此小曲一唱、或有購此稿本者、亦可聊慰吾親矣、馬立不蘭閱其文一遍、許之、隨給一金元、購買食物、並給一戲券、囑其入場、是夜、座客擁擠、馬夫人登台時、將此悲苦小曲按譜而歌之、哀音如縷、餘韻繞梁、一曲之白苧未終、滿座之青衫皆濕、璧立聞之而喜、鼓掌不能自已、次日馬夫人到其家、慰其母曰、汝子殆天之所賜乎、小曲稿本、已有人出三百金購之、貢此款可充君家用度、璧立跪而謝上帝、不數年後、馬夫人病不起、安慰之而祈禱之、立其旁而送其死者、璧立也

欲定人格之高下、財產不足爲標準、世界上擁資百萬之富豪、不及鶉衣百結之儒生財產、一國流通之物也、今有一人專利、集百萬金元、此則盈餘而彼則不足、一人富而萬人貧矣、故金錢之爛爛、何如道德之清高、彼嗜金錢者、殆祇知世界上惟有金錢而已

祇知世界上有金錢、則金錢不惟無益而有害、活潑之靈府、爲之困苦、堅强之身體爲之磨折、甚至道德毀喪、名譽墜落、靈魂污辱、皆因金錢之故也、所得者、不過金錢而已、不知金錢多而無用、於人究何益乎、抑知金錢之外、可以悅吾身、安吾心者、固別有物也、奈之何惟金錢是嗜哉

王道政治談

去其太甚者耳

(程克祥)

現在政治界急進的份子、每々說、要根本把政治改造改造、話固然不錯、但是誰眞實行了

根本改造四個字、本來是絕對有力的主張、確切不易的道理、所謂源清自然流清、蒂固自然枝茂、舊的政治太腐化了、新的政治太惡化了腐化惡化、都是很不適宜的待根本改造一下、譬如說那個茅屋太卑陋、應當把他拆倒重建築高大些的、這件衣服太襤褸、應當把他撕了另做一件好看些的、這條馬路太狹、那條河流太灣曲、都得把宅改造改造、馬路兩旁的房屋、一律拆除、扯直河流的工程、不必問他的大小、只顧這樣辦就是了、像這種物質上的改造、究竟能實行不能實行、實行了又眞有益無益、姑且不去說、但是這種改造、能算是根本改造麼

再說到精神方面、那個人的思想太腐舊、這個人的思想又太新奇、在我的眼光看上去、都不適合於我所想像的人物、那麽爲了實行根本改造的主張起見、把他兩個都殺了、再製造兩個理想以內的人物出來麽、這顯然是辦不到的事、政治的範圍、包括很大、一時三刻、全都要照我理想上所認爲適合的、去謀根本的改造、恐怕一個社會、或一個國家、用不着三兩年、全都被破壞得一乾二淨了吧

在前漢書的黃霸傳裏、黃霸說「凡治道、去其太甚者耳」這句話、總是合乎人情天理的王道政治原則、把太過的事去掉、所保留的、當然都是中道、中道就是政治的根本、何用再去謀中道以外的根本呢

茅屋有礙於觀瞻、但是窮苦的人民、除了宅就無棲身之所、假使他生活有餘、他又何嘗不願意修治、或是另建一間比較整齊些的呢、根本改造、不如培植根本、比較來得容易而有效吧、能去掉過分的惡習、好的風俗、漸々就產生出來、風俗好、强弱貧富、互相爲用、人民生活有餘、物質上的建設、是容易做到的事、再有好的教育、去養成他的品性、精神上的建設、也就一天比一天發達、所謂循吏無赫々之功不爲已甚、而去其太甚、這種工作、他的成績是充實內容、何在乎外表的赫々呢

社會小說 模範工人

(廿七) 程克祥

方老先生說、本也難怪、國中無主、禮義廢棄、人欲横流、自然要走上那條非人的道上去的、談論了大半天、黃陳在方家吃過酒飯、各自辭去、第二天到晚、就由陳工程師寫信、給那留德學生一切都依照方廠長的意思、信到德國的時候、那天正値星期六、他正和麗々的母親在庭前閒談、郵差把信遞到他手上、麗々恰好也從外面進來、看見他手上拿了一封信、一看信面、就知道是從上海來的、接着拆開來看、裏面所寫的完全是一行一行的中國字、她們母女兩個、全都帶點好奇的眼光、等他一頁一頁看完、她們也拿去好像和看圖畫似的那麽橫看堅看、結果、祗知道白紙上塗的黑墨、別的絲毫都不明白、麗々忍不住說、我們西方的文字、雖然一國有一國的國文、各國都不盡同、可是大致也還有看得出的地方如英文、法文、德文、字母都類似、只有拚音和文法差異、何以東方人的文字、不灣不曲、好像一粒一粒的豆子似的、我們從左到右、你們從上到下、寫起來也方便麼、他說、那自然是很方便的、假如你換一個地位你用東方人的眼光、去看西洋人的文字、也是同樣的有趣哩東方人的字體、大概也和西洋人一樣、東方如日本中國的文字、都是大同小異的、麗麗也好笑了、她母親說、這個道理是很對的、麗麗又說、媽媽、你今天下午、不是說和我們一塊上公園去散步麽、她母親今天很高興、就答應她說、好、我們三人同去吧、吃過午飯、三個人就緩緩步行、向公園進發、在走路的時候、他忽然發生一個感想、他想、麗麗的影子、已經比從前增長不少了最初和她一同走路的時候、她還是一個雛形的少女、現在差不多和她的母親一般高了、再看看自已、也和以前逈然不同、歲月易逝、何必去別尋痕跡呢、只要拿本身的變態來觀察、就很可驚感了、假如人生碌碌、把歲月輕輕放過、今天明天、今年明年、一天天、一年年、混下去、一轉眼就成爲一個老大廢物、所謂虛生浪死、度了幾十年的光陰、沒留下一絲毫的成績、不是很可恥很可悲痛的事麽、再想到自己畢業期近、東翁函召歸國、雖然學業上沒甚自負人的地方、可是回國以後、能不能從技術上、發生偉大的效力、去圓滿東翁福國利人的大願、那是不敢自信的、又轉念不久的將來、和麗麗分手的那天、她和她的母親、和一個三年相處的老嫗、將如何惜別、將如何依戀、麗麗的心事麗的々心……想到這裏、已經到了園門口、把思潮暫時收歛、和她母女談談說說、揀一個幽靜的地方坐下、稍稍恢復步履的疲勞、三個人約有十分鐘的默

昔有一阿拉伯人、逃于沙漠中、迷失道途、粮食告罄、忽尋得一布包、其中纍々然彼誤猜爲麥、歡慰無已、而不知其中、乃一包不能療飢之眞珠也

有一守財奴、埋金于地、常秘密往視、獨對黃金、呵々而笑、忽一日爲人盜去、其人憂悶無已、有一聰明之友教其法曰、購牡礪殼一堆、埋之於藏金之處、每日往視作黃金觀可也

小說中有一守財奴、飼養一鴉、鴉偸金藏之洞中、鄰貓見而責問之曰、是何用乎、鴉答曰、余惟知藏、而不知用此乃效法余主人之所爲也

一九三五年新婦女

女子四書白話讀本

(續)(克祥譯)

德性章第一

沉靜、幽寂、閒雅、端楷、貞固、莊肅、誠實、純一、這八種婦女的德性、是涵養在內心的、孝親、敬長、仁愛、明察、慈淑、和睦、溫柔、恭順、這八種婦女的道德、是表示到外面來的

大凡人的德性、天然都是很優美、其所以不能成其優美或者還趨於惡劣的、那完全是由於習氣的變化、沒有受過正當的教育、再加上不良環境的引誘、所以就容易墜落了

古時候的賢女、最講究學問和修養、調養自已的性情、理治自已的心術、使不紊亂、使無邪僻、尊崇道德、效法賢明、所以能夠帮助丈夫、完成美滿的家庭、修養上最重要的幾點、就是養成仁慈的心地、有仁德的心地、然後有合理的行爲、動作有禮、說話有信、處理家事、纔能夠發揮自已正大的才能、不致於有失宜的地方、因此婦女們必定都要謹言語、遵義理、講求禮節、保持道德、否則不當說的話說了出來、就會有不好的反響、沒有禮節的舉動、就暴露出自已的弱點、使人輕視、這是最要注意的

本來女子的地位、非常高貴假使自已不尊重、任意放棄雖然是很小的過失、可是積聚許多小過失、就成爲大過失了、無論大小過失、都是有玷辱婦女的人格、損毀婦女的地位、妨害婦女的德性的、譬如一所房子、因爲基址不穩固、所以纔會倒壞、若婦女本身、對於道德、若不知道培植修養、等到墜落的時候、後悔已經來不及了、社會上種々墜落的女子、都是從不遵禮法、不顧道理得來的、她們驕淫嫉忌、肆意適情、結果、造成許多許多不可挽救的罪惡、受盡許多許多慘切的苦痛、那是何苦來呢、所以古語說得好、要想安身、先要造成房屋、要想身份提高、先要立定品性詩經上說、要想永久保全你的身家、最好先樹立一個很堅固的道德基礎、這些格言都是我們女界同胞、時時刻刻要放在心上的哩

歷代王道感應錄

待曉樓主

(廿三)

(王道學會選述)

章帝

元和二年、春正月、詔曰、人有產子者、復勿算三歲、諸懷妊者、賜胎養穀、人三斛、復其夫勿算一歲、著爲令

按宋史韓綜傳、仁宗春秋高、未有嗣、韓宗彥上書曰、漢章帝詔諸懷妊者、賜胎養穀、復其夫勿算一歲、臣考尋世次、帝子八人、長則和帝、而質安以下諸帝、皆其系胄、而請修胎養之令、且曰、人君務蕃育其民、則天亦昌衍其子孫矣

鄧太后

鄧太后幸洛陽寺、及若盧獄錄囚徒、有囚實不殺人而被拷自誣、將去、舉頭若欲自訴、太后覺之、呼還問狀、具得枉實、即收洛陽令抵罪行未還宮、澍雨大降

此等感應、史書所載不一唯以太后而能留心民命如此、足以母儀天下無愧矣

閻皇后閻顯

閻皇后兄弟顯景並爲卿、校典禁兵、后譖皇太子、廢爲濟陰王、安帝崩、少帝立、閻太后臨朝、顯忌大將軍耿寶位尊權重、風有司奏寶與樊豐、謝惲、周廣、等阿黨、互作威福、皆下獄死、家屬徙比景、貶寶遣就國、自殺、於是景兄弟威福自由、少帝薨、中黃門孫程等迎濟陰王、爲帝、顯景晏及其黨皆伏誅、遷太后於離宮、家屬徙比景

婦人用事、欲富貴其兄弟亦人之恒情、不知爲政當舉賢才、非賢才而使爲政即子產所謂未能操刀而使之割、實傷之也、況廢太子以求專政耶、卒至自身幽禁、兄弟坐誅、何若鄧后善自謙抑、已與家族、身名俱泰也、然鄧耿寶、誣陷楊震致死、其受顯等之報、亦正天道好還也、按鄧太后、即閻后從姑、安帝立閻后時、鄧太后尙親政、和帝欲官鄧氏、后輒哀請謙讓、故兄終帝世不過中郎將、及臨朝、詔檢勅鄧氏賓客親屬、犯罪無所假貸、安帝即位、封鄧騭及弟悝宏閶皆爲列侯、辭不受、人皆嘉其有讓、此由鄧禹有義方之訓、故後人得保其令譽、是愛子孫者、宜有家教、而擇偶者、必當尙德也

靈帝

宋皇后無寵、後宮幸姬、共譖毀之、中常侍王甫、枉殺勃海王悝及妃宋氏、后之姑也恐后怨之、乃構言皇后挾左道祝詛、帝信之、收璽綬、后以憂死、父及兄弟並誅、帝夢見桓帝、怒曰、宋后何罪、而聽用邪孽、絕其命、勃海王悝、既自貶、又受誅今宋氏及悝訴於天、上帝震怒、罪在難救、夢殊明察、帝恐、謂許永曰、可禳乎、永曰、宋后母臨萬國、過惡無聞、而聽信讒言、以致身嬰極誅、禍及家族、王悝枉帝母弟、未嘗有過、忽伏其誅、昔晉侯失刑、亦夢大厲天道明察、神鬼難誣、宜并改葬、以安怨魂、反宋后之徙家、復勃海之先封、以消厥咎、帝弗能用、尋卒

靈帝信任王甫、殺李膺范滂等百餘人、其徒死廢禁者、又六七百人、皆一時俊傑、其上干天怒、豈僅殺宋后王悝而已乎、故當時郭泰私爲之慟曰、人之云亡、邦國殄瘁、漢室滅矣、是靈帝罪大惡極、實滅漢祚、數百年之天下、豈許永之教、所能免者、而倘不能用、其得速死、幸也、王甫生殺自由、卒受誅戮、雄奸作惡、亦何苦哉

啓事

「王道主義理論的研究」續稿未到、暫停

王道新聞

君相造命

施醫愛衆

本報駐京特派員 安東照

人生最痛苦的兩件事、就是疾病和失業、失業的人、坐吃山空、久而久之家庭破產父子妻女離散、那種々悲慘慘切的境遇、眞有非言語筆墨所能描摹叙述的、但是遭逢這種苦痛的人、他的身體可以動作、他的精神、還可以運用、惟有疾病加身、舉止動作、在々不能如意、而且寒熱疲楚、焦悶昏沉、和死相距很近、稍有不愼、就一瞑不視、一切的一切都付諸幻滅了

近世醫學、雖然日漸昌明、可是漢醫一道、因爲無人提倡也就不能和西來學術、齊驅進取、這是値得焦慮的事同時、也就是東方各國、罹疾苦者、最急切盼望的事、因爲漢醫的歷史、和漢藥的妙用、在全世界醫藥界中、每次都有使人驚異駭歎的事跡、如果聽其湮沒不振、的使世界學術、無端蒙受損害、人類健康、失了一層保障、那是多麽可惜呢

王道宰相鄭孝胥氏、他的治國主張中、最顯著的、就是提倡和發揚學術、培養和獎勵人才、因此、漢醫一道、也就有機會展開陣勢、向光明之途、砥礪邁進

新京西四道街、新京總商會內、最近有一個愛衆施醫院發現、那裏面、有研究漢醫四十餘年的老學士、光緒戊子科舉人、甲午科翰林、張均平先生爲院長、還有許多積有經驗學識的醫師將來預備羅致北京天津等處名醫、對於醫道有著作的人物、數位來院擴充、並且招收學生實習講論（招生手續可向該院接洽）打破醫藥界難關、歷來漢醫中人、各立門戶、好尙私見、愛衆醫院積極掃除那種弊病、遇有疑難病症、集合各醫士、互相商量斟酌、以愈病爲一目標、所以開院到現在、天天有許多人去請求診察、大約疑難和沉重的病症居多、將來每一個月或每一個星期、把重要的病情和治愈的經過在本刊發表、這眞是王道事業中、最光榮的一件大事哩

君患肝火否
我有潤腸丸

肝火中燒、最易激怒、世人往往因小不忍而亂大謀者、由於憤怒、實由於肝火

君有肝火否、盍服第威德潤腸丸以平之、藥料完全植物質、毫無刺激作用日服二粒、肝氣不作、祝君前途更多勝利

價格低廉祇售兩角

第威德
潤腸丸

各大藥房均有出售

双美人牌

固拉普

社會最需要之化粧品

雪花膏·牙膏·香粉·香皂

余有皮病必用

兜安氏馳名藥膏

諸君亦用此藥乎

兜安氏馳名藥膏為皮病之最佳藥品久為用者所公認專治一切皮病瘡瘍瘰癧癬疥濕疹痔瘡爛脚蟲咬刀傷等純用貴重藥料製成奏效神速治愈之人數計萬千雖重性皮病亦無不治愈而愈後不留疤痕尤為難能可貴此所以兜安氏馳名藥膏能馳名天下而各國人士之所以樂予介紹患者盍試之

各埠藥房均有出售

此膏分大盒小盒兩種

上海江西路四八九
兜安氏西藥公司

大炮台香烟

無出其右

CA-235

OHTA'S ISAN.

THE PEPTIC MEDICINE

健胃
強壯

太田胃散

本靈藥實係家傳秘方數十年來行銷中外馳名於各界藥味爽快男女老幼四時每飯後服下一匙能助消化食慾增進健胃補脾豫防胃疾又防瘟疫倘或過飲過食服下一匙奏効如神苟重衛生諸君萬不可一日不備之至寶也

大日本東京 太田信義藥房啓

各地藥房均有出售

代理店 大連市浪速町 日本賣藥會社支店

大連

在二萬市民盛大參列 舉行莊嚴紀念式

紀念式畢繼續開催招魂祭典 大連忠靈塔前未曾有之盛會

大連市紀念式及招魂祭、於聯合演習終了後、在十日上午十一時、於忠靈塔前舉行之、式場則以紅白之幔幕、大書「盡忠報國」之旗幟、在忠靈塔前各方面多供有祭物及花圈等、有小川市長、林滿鐵總裁、張本政麗睦堂氏等市商會代表、並演習參加部隊其他各團體及一般市民約有二萬餘人、已再無隙地戰死之遺族、電々會社員及愛國婦人一千餘人亦均參列在開式之前、合唱國歌後、昇國旗 小川市長朗讀奉祝之詞、

次合唱記念之祝歌、並由小川市長之發聲、三呼大日本帝國之萬歲、到十一時二十分閉式

其次即爲招魂祭、由十一時三十分舉行

依式順由齋主祝詞、小川市長祭典委員長之朗讀祭文及奉奠玉串、並有現役軍人在鄉軍人代表之玉串奉奠、官衙代表及警察官代表、滿鐵代表滿洲國官衙代表等依次奉奠玉串、而默禱地下之英靈、到正午於嚴肅之中而散會

中央公園中壯烈舉行 聯合大演習

忠靈塔附近一時戰雲密布

爲期於三月十日之日本陸軍記念日三十週紀念日、大連鄉軍、第一、第二各中學校大連商業、實業、育成、沙河口、常盤、大廣場、松林各青訓之青年五百名動員之下、於長谷部少將統監下之聯合演習、於十日上午八時三十分轟然一聲中、乃在中央公園一帶一目的展開、先由南面(防)北面(攻)在八時均就指定之位置、比及三十分於命令一下、乃開始戰鬪鈴木少佐指揮之北軍部隊、乃向第一陣地勇敢的攻擊、即占領敵陣地之一部、此時息我之空軍戰亦行展開、最後乃有野砲隊之一齊開砲之下一方面占南方面之坂口少佐指揮之南軍部隊、與北軍開始混戰、一時中央公園乃化爲槍林彈雨之地、亦即爲一大戰場也、戰到九時兩軍相接近、則兩軍之對陣情形一如三十年昔之今日、在奉大日俄兩軍對陣之狀勢、此中又有軍用犬之活動、點綴其間、比及於定刻演習終了乃將全部隊集合於忠靈塔前仍於長谷部統監之下檢閱部隊、又有飯島中佐之講評、到上午十時五十分演習終了

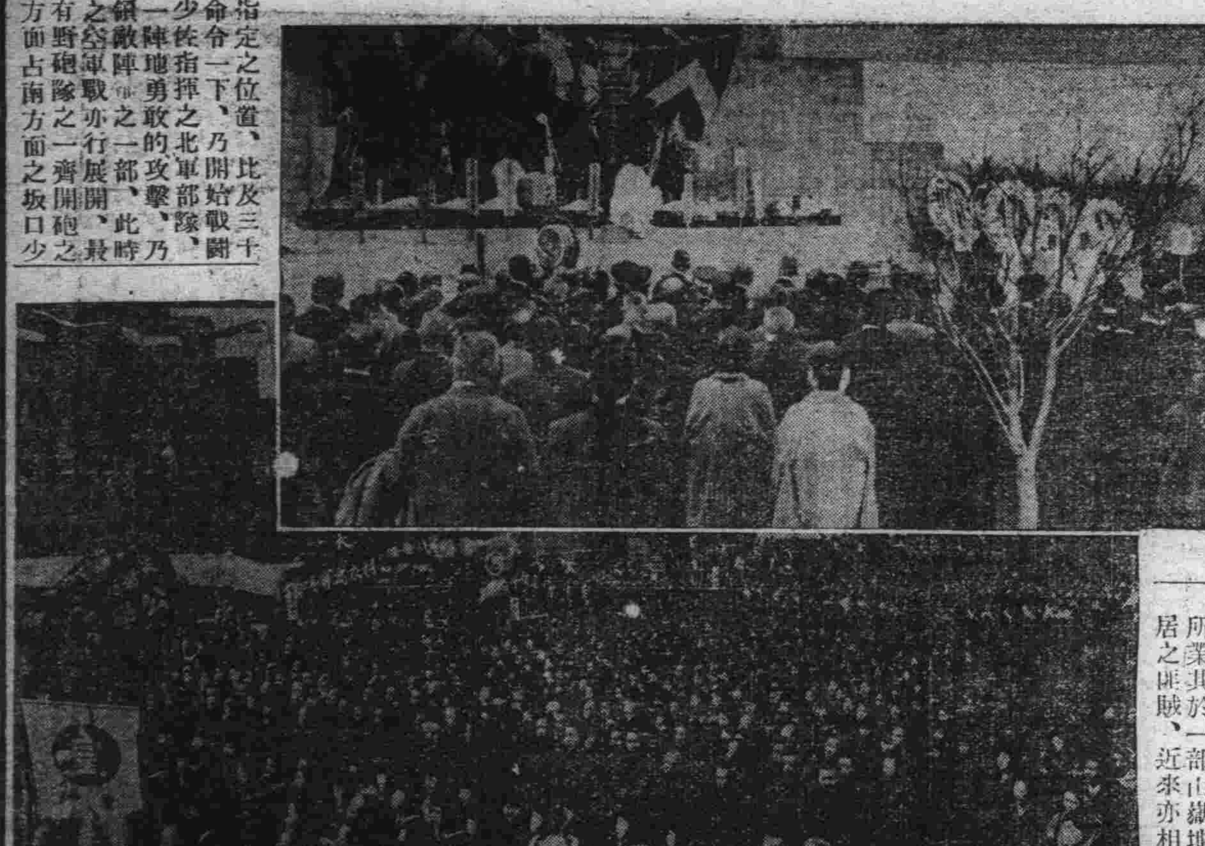

▲寫眞即爲陸軍紀念日所舉之式典　上爲招魂祭　下爲紀念式

爲將展開之國際危機 更謀戰力强化

將兵一同並未認爲凱旋 杉原中將對滿日人致詞

茲當離滿洲國之際、謹向日僑並滿洲國人各位聊述所懷、溯本團自客歲二月出動滿洲國以來、茲已一載有餘、此間於熱河一帶地域勤務、起居於偏僻不便之處、曾迭次出動剿匪或與中國正式軍隊戰鬪、實遇許多艱苦而始終皆得遂行重大之任務、今日幸獲安然歸還日本內地者、此皆完全由於大元帥陛下御稜威之所賜、抑且爲各位予以熱誠之援助、而使將兵覺悟其責務以自奮勉勵之使之然、此誠不勝感謝者也、尤其於各地辱承種種厚情、可對多數傷病兵士、屢行慰問、致將兵一同能忘勞苦、益使其志氣暴張尤不勝感佩之至、顧本團警備地域之治安、今日概稱良好、皇化漸次普及、住民日日均得勤其所業其於一部山嶽地帶潛居之匪賊、近來亦相繼輸誠、自請歸順、此足使本團得以安心歸還內地者、然而本團於駐滿期間、其已戰死或病歿者、計有卅五名之犧牲者、洵令人痛恨已極、茲謹不勝爲英靈祈冥福焉

本團今者於各位歡呼歡送中歸還內地、但將兵一同毫未因此而認爲凱旋、寧且預料近將展開之國際危機爲更謀一層之戰力强化而皆信爲以訓練之目的、暫返衛戍地、從而皆覺悟及或有重返舊地之日亦未可知、故不禁深望各位更宜加深非常時之意識、益爲努力以爲迅速完成建設途上之大滿洲國而邁進、況地下永眠之本團多數英靈、亦同深斯感乎

茲於離滿之際、斷述所懷伏祈各位健鬪、珍重自愛

昭和十年三月十日

第〇〇〇長杉原中將

杉原部隊 十日已凱旋

右記杉原中將所屬之部隊大連休息一日、即乘十日下午出港之御用船就旋之途、在港之前、大連市官民多數到埠頭恭送云

旅順高女新生 滿人合格者

旅順高等女學校、本年第一學年入學投考者爲數不鮮、於九日業已發表、其中滿人女生合格者僅有四名、茲將其試驗合格者氏名列左

高玉琚　趙靈秀　孫慕媛　方金英

挪威突連號高級船員 特到本報參觀

驚訝漢字印成報章之奇妙 感謝贈報謂返國可廣傳聞

向以東洋文化中漢字之組成語言、並於印成報章、深爲奇異之彼文字相異之歐西人民玆爲打破此奇念、於三月九日晚七時半、由大連基督教青年會顧問級之古賢昌氏之嚮導、率同挪威國之汽船突連號(貨船重一萬噸)之高級船員

王石敏　盧璨根　林安雲　魯德　卜朗山　倫翰申

特到本報參觀、當由記者領導到各部詳爲說明、一行初見漢字報之組成法、深爲驚訝、所以自編輯、以至於採字、植字、排版、作版大輪轉之印刷等、詳爲見學、正值印報之際、甚讀印刷機器之超速度、到同八時半始行於深表謝意之中而辭去、該船係由日本神戶來連、裝來有鐵材七百噸、鹽酸加里四十噸、入港卸貨後、再裝載豆餅五百噸、落花生百七十噸、豆餅百二十噸、大豆五千六百五十噸、豆油七百四十噸、滿載而返國

據一行之王石敏氏有如左之感想談

漢字印成報章的奇事、我等已多年縈懷於心、久存一次參觀漢字報館內部的心、理此次幸蒙古先生的介紹、得以拜覽貴報社之一切組織將從前之疑團頓解更驚異組織之奇妙、及複雜過甚而能以超速度中印成報章、比之我等歐西二十六個字姆而組成者、費事良多、驚訝之下、又甚感有趣味、詳觀報章、每一句、或一短篇、如一畫圖然、我等返國對於凡以漢字報組成困難而懷疑之人、於此可以有詳細說明之資料、又蒙賜報多張、深爲感謝云云(寫眞即九日晚參觀本報之突連號高級船員一行)

商民望以極公的誠意 一致去刷新會務

振興商業發展地方乃商會使命 新會長董事等最近將開始工作

大連市商會、爲刷新會務、任三位連任的新會長承認就任之後、由張會長方面提出建議書來、舉出多樣的事、決定去改革、所以在此間、延々而未就任、其原因是爲在商會內部人位的問題並對於會務刷新、正在研究具體的方案中、聽說近日來、張本政邵愼亭劉仙洲正副會長一再在商會內、或泰華樓等處次的開會、刷新的大方案似已有具體的商議、最近即可以發表革新會務的方案、據聞其大體的方案

即謀調查未入會之會員使其入會可於同時增收會費而充實會之財源、設調查部、廣行調查會員之情況對於凋蔽的商業、研究振興的方策、同時發行會報介紹各地商況、俾商民得以明瞭之、均爲商民謀福利之事宜

任發表實施之下、則大連市商會、於過去多年在沉悶中的會務、由此而得一聲喝破做照日本商工會議所的辦法去直前邁進也是很好的現象任一九三五年的時代中、大連市商會、如此的進步、真是堪爲商民慶賀的、所以一般商董希望三位會長、不要拘於微小之意見、任用私人、以大公無我的大目標、爲會務謀發展、故該三會長近日連次的開會研究具體法、彼我又會開誠布公、意見已見一致、乃得於三月十日日本陸軍紀念日的佳辰、對於事務員方面發表新採用之人員即由此而開始刷新會務的工作、在十一日以後的一二日中、可召開董事會、三位會長有具體的意見發表、得董事人等贊同之下則陣容一新而得開始改革會務爲

對於新用方星坡爲書記長、一節、三位會長間、亦曾有議論、按照商會簡章、書記等由會長任免之、故在張會長決裁之下、當無有何等的問題?據副會長邵愼亭氏之談話如下

因無適當人材 暫用方星坡 邵愼亭氏談

因爲要刷新會務、所以第一步要用適材的書記、因無其適當之人、又欲急於解決、乃暫令善堂方星坡代理書記長、倘能勝任即可實任之、此係張會長之裁判者、鄙人很贊成、劉會長方面想張會長亦必有相當的接洽、聽說也贊成倘無異議即可着手漸次改革會務又新採用前大連民政署之劉景橋爲庶務兼調譯、庶務之劉藹人改任調查、因此次之會務亦甚注重調查之故也

方星坡任長書記代理 會務可望整頓

劉景僑任庶務劉藹人改調查

任右記三商會長大決斷之下爲急起刷新會務、因爲人選乃其惟一的要件、由張會長此次承認就任時之提議案中依商會簡章第二十七條、本會得置書記長、同二十八條中書記長秉承會長之命、指揮書記等處理會務因謂採用書記長得在會長就任前行之、彼負責比書記長同重的常任董事、在其後召開董事會、依會章由會長指定之、在三會長意見一再背馳之中、卒以最後之人位、始得無意外之問題

即採用現宏濟善堂會計課長之方星坡氏任大連市商會書記長代理、同時採用前大連民政署弁產係事務員劉景僑氏爲書記、辦庶務兼通譯事務

在新任兩員就任之下前庶務主任劉藹人氏改調調查其他當無異動之事

由此在各方面繼續藹人中之書記長一把交椅、由方星坡君代理之下、而解決之、至於方君之就任、聽說自十一日(即今日)起、即到大連市商會去接事、不過善堂方面尙不辭職、仍行兼任、倘萬一因市商會事務之複雜時、則仍行返回宏濟善堂任其要職、至於大連市商會董事方面聽說也無什麼意見、當在會長發表之下、而一致的贊成罷了

並不作無理之反對 但期適材適任

方君兼任要職似不相當 副會長劉仙洲氏之談話

再據大連市商會副會長劉仙洲氏、有如下之談話、

鄙人本來不願意任副會長很重要的職責、因爲各方面的勸說、勉任其事、對於刷新會務、鄙人是很贊成的、不過採用方星坡君任書記長一事、不是有什麼意見反對、因爲一方面任宏濟善堂的重職、兼任市商會的書記長代理、是不相當的、若專任商會的書記長、或是書記長代理、都是可以的、兩方都是很重要的事、最好是不兼差爲宜、再說照日本商工會議所的書記長一席、乃是極重的職位、必得要以適材適任的人才好、鄙人也不是有意見、此事是根本上不同意的、其他用劉景僑任庶務和通譯等、但能稱其職、也沒有什麼、最好希望各會長以及董事、彼此要開誠布公、推心置腹、毫不存私意、決不用私人、這是我最希望的事、鄙人向來不愛多事、也不作無理的反對、此點尙希各位原諒、倘能得適材適任而得勝任其事、會務得以進行、商業隨之而振興、則商會幸甚、商民幸甚

板桓參謀長 爲送杉原部隊 於十日晨來連

關東軍參謀副長板桓征四郎少將爲歡送旋返之杉原部隊、於十日上午八時四十分列車來連、有河本理事濱本參謀長之出迎、而投宿於星乃家、在恭送杉原部隊長離連後、即於晚八時發列車歸新京云

女郎深夜獨行 途遇一怪漢 搶去手提包

十日午前零時三十分、有喜久屋店員吉耐達加夏念哥女士十七歲、行至光風台十六番地處、突由前面迎來一名怪漢、夫戴帽子、身穿黑短服、足登黑靴、行至接近、該怪漢見該女士亦未注意、該乘此機會、將該女郎所持之手提包、强搶向桃源台方面逃走該女郎茲因時當深夜恐生不測、故未追趕、遂報告附近派出所、該所轉報大連本署現該署正極力搜查犯人中、但該手提包內僅現金一元並化粧品等物云

工作不謹愼 致摔成重傷

原籍山東省福山縣、現住市內近江町一百五十番地鴻來德處苦力鹿經收、於九日午后四時、在滿電發電所工事場內、約三十尺高處、正在工作中、一時未愼、竟由高約三十尺高之處墜下、當將臀部骨跌斷、經人擡送醫院救治、經醫師之診斷、或無有生命之危險、現正在醫治

大連 洪來盛 本號 新到時髦男女衣料 物美價廉 顧我諸君 請駕光臨
春季大賤賣
綢緞百貨店

大連西崗
新昌號綢緞百貨店
春之新品羅集完備
定價低廉歡迎參觀
電話 批發部長 三二九〇四 門市部 三三八四七 番

各大商店均有出售
雙藍球牌 藍球牌 註册商標
彈簧性真絲線襪 上等蔴紗襪 不起毛不退色
民國二十四年(1935)新發明
精華電機針織廠謹啓
廠址上海物華路六十五號 電報掛號〇二〇七號
大連經售商號 協茂盛 瑞康 同昌 新聚昌 東德泰 西昌 同聚福 元盛興 廣盛福 德泰 洪來盛 永裕 協源茂 天成 政和公 洪來興 義聚隆 聚增長
哈爾濱經售商號 同記 東發合 公和利 東和利 恒順昌 鴻興大 同發隆 公合昌

本廠創辦以來十有餘年聲譽卓著凡爲各界所贊許茲本廠爲挽回利權以杜漏卮起見不惜重金定購新式電機特聘專門技師悉心研究首先發明彈簧性真絲線襪應世是項真絲線襪係精選項號優等國產蠶絲紡成絲線而織造之故絕非一般普通絲襪可相提並論尙有上等蔴紗襪尤爲精良美觀即希各界仕女盍速購備當知言之匪謬也

注意優點
質地堅牢 勝常倍屣
織造勻淨 絕不起毛
有彈簧性 寬緊舒適
雖經洗滌 久不退色
邊緣花紋 極臻美化

齒科 早川醫院 大連市西通九十三番地 電話三九七一番 (分院)金州新市街

本社電話 社長室(三)二五五一番 經理部(三)二五五三番 編輯部(三)二五五四番

大連 齋記號

小兒科專門 池田醫院 大連市西廣場 電話六三六五番

大安自動車 高級新車 無線電收音機車 電話 [illegible] 番

大連市西通六十四番地 眼科 王仁醫院 電話六七五二號 地址 在常盤橋西廣場 電車道中間路北便是

新到春季洋服材料大犧牲
定做每套正價 四十五圓 現賣價 三十八圓
四十圓 三十三圓
三十五圓 二十八圓
以百套爲限現金交易
會源洋服店 大連市內監部通百五番地 電話(二)七〇九三番

本書每部內附自動共益票奉贈購者諸君利用此票則**不費分文可得此書**

仿元人繪圖 三國演義出版

本社特覓善本之三國演義、並請名畫家繪圖、逐圖挿入文中、現已印成發行、茲將其特點略述如左

△特點(一)本書圖像悉仿元繪、與近代坊間刻本之繪圖、迥不相同、蓋因日本內閣文庫藏有元刻三國志平話一部(此書今祇二部一部尚在中國)其中所繪圖像、與今日流行之演義刻本、頗多懸殊觀圖中人物服飾器用等等、可見今人歷史上之想像較元代實大有變遷、此書既爲稀世珍籍、本報乃特請日本名畫家香月尚先生依原本逐次仿繪、不爽毫厘、可稱藝苑之佳作不第足供考證已也

△特點(二)原書爲一百二十回、本書所繪圖像則達一百七十二圖每一回目挿入二圖或三圖、較今日流行本之圖像大爲增加、足能引起閱者之興味

△特點(三)本書係裝成一單行本較之一部分裝數本不致有殘缺之弊、且亦便於携帶

△特點(四)本書係用洋裝、書面美觀、關於印刷上、則字跡清晰、大小適宜、决無傷及目力之虞

定價 滿洲國幣壹元五角(代價先惠郵資不要 倘若掛號外加一角)

總發行處 大連市常盤町二十九番地 **滿洲報社出版部** 經理部電話伏見台(三)二五五三番

代售處 奉天大西關大街路南二號 **民聲晚報社經理部**

發售處

大連沙河口大正通 啓明書社(電話九四二七番)
同 西崗子大龍街 啓化書社(電話五〇三一番)
同 西崗子大龍街 聚勝堂書局(長電二九三〇三)
同 西崗子平和街 新昌號(電話三八四七番)
同 西崗街 協源茂(電話五七五九番)
同 得勝街 廣合成
同 浪速町 協茂盛(電話四六三二番)
同 浪速町 中央文具店(電話六五五五)
同 東鄉町 聚勝堂書局
同 連鎖商店街 右文閣(電話三三一五番)
瓦房店 長發祥書局
同 新街 書局(電話五五六號)

復縣 河南 天德福書舖
公主嶺 春瑞祥書局
奉天市 鼓樓北 福陞北號(電話三六四〇號)
同 同 同大印書館(電話二七二七號)
同 同 章福記書局
同 鼓樓南 關東印書館(電話二九四三號)
同 軍署大街 震泰報館(電話四二一七號)
同 商埠地南市場 文化廣播社(電話四三五四號)
安東 財神廟街 宏文書局
吉林 河南街 裕興書莊(電話七五八號)
同 同 萬順德書莊(電話六六七號)
同 河南街西頭 成文厚書局(電話八〇五號)
新京 大馬路 德和義書局
同 老德和昶(電話三三五二)

同 北門外 同文書局
哈爾濱 道外 極東派報社
同 道外 震東報社
江省泰安鎮南大街 德盛利(電話十八號)
延吉 東大街 新文書社
鐵嶺 西門裏 新華書局
遼陽城內東大街 源興仁(電話二六七號)
同 二道街 義平書局
營口 永世街 亞洲派報社(電話一三七三號)
貔子窩 西街 仁術堂
城子疃 新市街 永源書局
莊河縣 下街 永源書局(電話九十二號)
(其他各地有名書局及各地滿洲報分社及民聲晚報分社)

是日天晚、宿於江中、當夜月黑、軍士皆執燈火、明耀天地、殆如白晝、遙望江南、並不見半點兒火光、丕問左右曰：「此何故也？」近臣奏曰：「想聞陛下天兵來到、故望風逃竄耳。」丕暗笑、及至天曉、大霧迷漫、對面不見、須臾風起、霧散雲收、望見江南一帶皆是連城、城樓上槍刀耀日、遍城盡挿旌旗號帶、頃刻數次人來報：「南徐沿江一帶、直至石頭城一連數百里城郭舟車、連綿不絕、一夜成就。」曹丕大驚、原來徐盛束縛蘆葦爲人、盡穿青衣、執旌旗、立於假城僞樓之上、魏兵見城上許多人馬、如何不膽寒？丕歎曰：「魏雖有武士千群、無所用之、江南人物如此、未可圖也！」

正驚訝間、忽然狂風大作白浪滔天、江水濺濕龍袍、大船將覆、曹眞慌令文聘撐小舟急來救駕、龍舟上人立站不住、文聘跳上龍舟、負丕下得小舟、奔入河港忽流星馬報：「趙雲引兵出陽平關、逕取長安。」丕聽得、大驚失色、便敎回軍、衆軍各自奔走、背後吳兵追至、丕傳旨盡棄御用之物而走、龍舟將決入淮、忽然鼓角齊鳴、喊聲大振、刺斜裏一彪軍殺到、爲首大將乃孫韶也、魏兵不能抵當、折其大半、淹死者無數、諸將奮力救出魏主

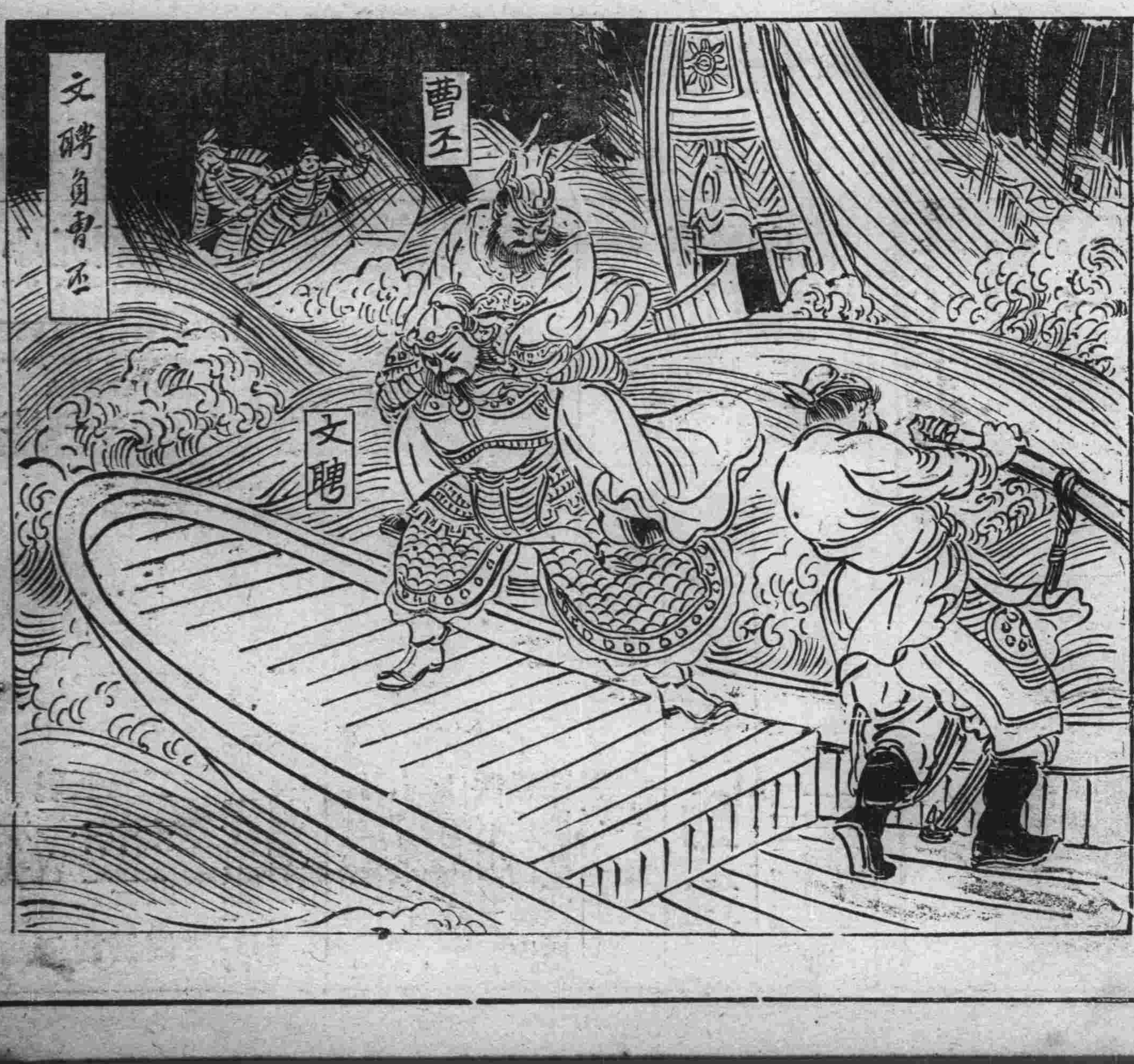

五淋白濁滅菌至烈 利比兒

利比兒効力絕大 服藥翌日之爽快 五日後之徹底藥

特製利比兒爲現代治淋藥之第一人者日本內地勿論雖海外諸國到處莫不博有絕大信用服用特製利比兒後淋病菌我諸我根恰等注熱湯然依化學的最微妙配劑調製內服藥故由膈粘膜吸收作用極速入膀胱內變强力殺菌性與尿化矣放尿時痛快行殺菌作用迄今憂鬱患者服藥翌朝心感難臂爽快氣分藥效之說明茲費千萬言多由體驗者之實話若由五日分之試服便知事實矣

本劑之特徵

一、服藥翌朝尿變藍色排放强烈利比兒之臭氣此時自覺速現顯著効果

一、今迄尿道繁殖之無數淋毒菌有此可懼殺菌力由尿悉洗出是以不用危險尿道洗滌之必要也

一、特製利比兒之藥効爲識是確實起見取其尿以顯微鏡檢查黴菌最爲捷徑也服藥後黴菌屢屢殺滅現有趣現象眞能滿足患者

洗滌之危險

一、凡由異國人種而傳染之病毒極帶猛毒性尤爲頑固故普通治淋藥毫無寸効惟此時特製利比兒對此猛毒性淋菌可完全滅絕

凡患淋病之人必欲一度洗滌尿道將來必大後悔茲將洗滌尿道可懼弊害之實例略示二三焉

一、因由尿道分泌之膿逆押至尿道之奥端其黴菌侵睪丸忽起睪丸炎恐發腫疼痛發熱身感不能動之苦痛

二、患者之尿道劇潰故如錐刺之痛其上更注入藥物尤與一層之刺戟是以排出膿返較以前劇烈甚至出血尿

三、膠皮管及點滌器挿入潰尿道尿道之血管突破出血震蕩之人亦有之

四、藥物若誤注入尿道押入黴菌諸共膀胱內部起淋毒性膀胱炎膀胱加答兒等卒至不能恢復原狀之人亦屢不少

以上自家尿道洗滌有百害無一益效果微弱故請注意爲要

日本滿洲海外到處藥店皆有販賣

大阪市東區南久太郎町二丁目

發售本舖 竹村製劑所

君患凍瘡乎

如意膏治斯疫奏效神速

冷氣侵人寒風撲面每易釀成皮膚紅腫唇際爆折或手足凍傷防治之法莫妙於搽用如意膏因此膏滋潤淸涼爲療膚之聖藥

浙江袁化裕隆莊趙君儒麟來書云『鄙人每至冬令輒患凍瘡手足紅腫痛苦非凡後見報載如意膏之効乃試擦之未半盒霍然告愈足見如意膏眞治凍瘡之良品也』君荷常備此療膚神品如意膏一切中則割破燙傷跌損疥癢疔瘰一切癰毒皮患均可無憂矣價目每匣七角六匣三元五角郵費免收遠東總發行上海江西路四五一號韋廉士醫生藥局各埠藥房皆有代售

家寓爪哇泗水森末間二六號其來書云『予因工作娛樂均有過度致爲疾病所侵動輒心跳頭暈易感疲乏眠睡不安飲食無味有時且覺不能站立就診于醫謂係血虧但服藥未見明效後試韋廉士醫生紅色補丸旬日即覺稍瘥續服數瓶血氣漸復不久色旺力强精神飽滿從前最怕入浴至此又能照常沐浴現年六十偶有不適總不忘服用韋廉士醫生紅色補丸也』

韋廉士醫生紅色補丸補血健腦世界馳名其治療血虧各症如早老食滯各種痛瘋腦系衰殘病後虛弱以及婦科特症已歷五十載無與倫比者矣各藥房皆有出售或向上海江西路四五一號韋廉士醫生藥局購備每瓶一元五角六瓶八元郵費不取

因血虧不能站立

此爪哇中國音樂家竟得健康全復由於服用韋廉士醫生紅色補丸

血液虧損而至有時不能站立其精力衰殘其治療棘手已可概見然而韋廉士醫生紅色補丸補血之功亦復神奇至是竟能恢復黃君長吉之健康無欠無缺黃君係中國音樂專

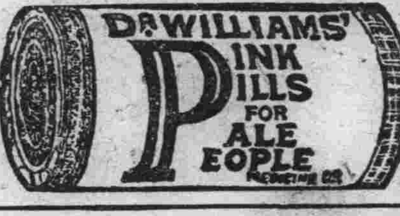

談吸煙與吸煙人

多數吸煙人喉嚨都有毛病他們常常乾嗆或咳嗽有時非先咳清其喉嚨連說話都覺有阻碍這樣未說先咳聽的人比他自已還覺得討厭凡有此種吸煙喉患者韋廉士吸入止咳片正是其對症良藥但將此片含在口中緩緩溶化其芬芳偉效之藥精立能潤喉清痰使發炎之部份激刺速消而告愈爲衣袋中常備此片可免咳嗽或其他胸喉討厭之病症蓋此片實治療各種咳嗽以及氣管支炎喉痛傷風之無上妙品也各藥房皆有出售或逕向上海江西路四五一號韋廉士醫生藥局購備大瓶每瓶七角五分小瓶六角郵力在內